

**D** i a g n o s t i c

**H** i s t o r i q u e

**A** r c h é o l o g i q u e

**& M** o n u m e n t a l

**n°1**

# LAMORLAYE

(Oise, Hauts-de-France)



Nicolas BILOT (dir.)

Morgan HINARD

Marie RAIMOND

Aquilon

Novembre 2017

Version corrigée - juillet 2018









**D** i a g n o s t i c

**H** i s t o r i q u e

**A** r c h é o l o g i q u e

& **M** o n u m e n t a l

**n°1**

# **LAMORLAYE**

(Oise, Hauts-de-France)

## Auteurs

Sous la direction de **Nicolas BILOT**, historien et archéologue

**Morgan HINARD**, historien

**Marie RAIMOND**, archéologue

avec la collaboration de **Maxime CHARTIER**, archéologue,

**Raphaëlle COURTEAUX**, archéologue

Edition et conception graphique

**Marie RAIMOND**

Sauf mention contraire, toute la production documentaire  
est propriété d'Aquilon.

**Aquilon**

Novembre 2017

*Version corrigée - juillet 2018*



## Sommaire

Avant-propos .....	p. 3
Introduction .....	p. 5
Site et situation .....	p. 9
<b>Notice historique</b> .....	<b>p. 13</b>
Néolithique .....	p. 14
Antiquité .....	p. 15
Haut Moyen Âge .....	p. 17
Moyen Âge classique .....	p. 21
Bas Moyen Âge .....	p. 26
Ancien Régime .....	p. 28
De la Révolution à la Restauration .....	p. 33
<b>Inventaire du patrimoine</b> .....	<b>p. 35</b>
Conclusion .....	p. 187
Perspectives .....	p. 188
<b>Sources et travaux</b> .....	<b>p. 191</b>
<b>Annexes</b> .....	<b>p. 197</b>



## Avant-propos

Nous fournissons ici une étude préalable mettant en relation les premières données historiques, archéologiques et monumentales de la commune de Lamorlaye. Reprenant une partie de la méthodologie des *Documents d'évaluation du patrimoine archéologique des villes de France*, ce travail fournit donc une analyse globale à travers le temps en deux principales parties : la première consistant en une synthèse de l'état de la recherche augmentée de plusieurs études ciblées complémentaires, la seconde en un inventaire des sites et des édifices archéologiques ou monumentaux notables et du mobilier archéologique.

L'étude offre une mise à plat de la donnée historique et du patrimoine archéologique. Elle permettra à tous les chercheurs de bénéficier désormais d'un socle de connaissances corrigées. Elle permettra aussi aux acteurs locaux – à commencer par le commanditaire, la commune de Lamorlaye – de mettre en place une gestion raisonnée de son patrimoine archéologique et monumental. Elle permettra enfin à tous les acteurs de la médiation du patrimoine de bénéficier d'un outil pratique pour travailler et transmettre cette connaissance au plus grand nombre. Il s'agit donc à la fois d'un document de réflexion et de sensibilisation au patrimoine historique sous toutes ses formes, en recourant à un langage accessible au non-spécialiste.

Ce travail n'est pas pour autant un point final à la recherche sur l'histoire de la commune, ni même un inventaire exhaustif de son patrimoine archéologique et monumental. Il constitue un bilan des connaissances indispensable, essaie d'amener sa part de réflexions et d'analyses, et se propose d'ouvrir des nouvelles perspectives. Il est le point de départ de toute nouvelle recherche.

### Structure

Il a été convenu d'axer ce travail sur les périodes antérieures à l'industrialisation qui a profondément modifié la commune. Ce choix ne doit pas être perçu comme un désintérêt des deux derniers siècles de l'histoire de Lamorlaye car l'étude a révélé plusieurs points fondamentaux d'histoire contemporaine qu'il serait bon de développer.

Ce document fournit aussi une double-étude puisqu'il inclut, suivant la même méthodologie, le Lys qui est à l'origine un village indépendant ayant connu une histoire différente de celle de Lamorlaye jusqu'à la fusion des deux communes en 1825, c'est-à-dire à la fin de la période ici considérée. C'est la raison pour laquelle chaque partie de la synthèse des connaissances présente une sous-partie dédiée à Lamorlaye et une autre au Lys.

Le découpage chronologique décidé ici est basé sur les modifications matérielles et culturelles majeures de la commune : Néolithique, Antiquité, Haut Moyen Âge, Moyen Âge classique, Bas Moyen Âge, Ancien Régime, Révolution et Restauration. Le dossier cartographique en annexe s'y réfère et vise à offrir une topographie historique renvoyant au même découpage. Il est normalisé et prévu d'abord pour fonctionner sur poste informatique afin de faciliter la manipulation et le travail des utilisateurs. Pour la version de publication des plans présentée dans ce travail, la lisibilité a été jugée prioritaire et beaucoup d'informations sont donc écartées (la plupart des appellations notamment).

Cette étude a été l'occasion de dresser un premier inventaire archéologique et monumental des éléments constitutifs du patrimoine morlacuméen. Cet inventaire se présente sous forme de fiches systématiques qui résument les informations administratives, techniques et historiques de l'objet. Ces fiches possèdent toutes une même nomenclature double à savoir un enregistrement par numéro de fiche LMLn à LMLn+ (dans la présente étude LML001 à LML062) et par le nom commun des sites.

Les références aux sources et aux auteurs (nom de l'auteur ou du document, année, page concernée) renvoient à la bibliographie générale en fin de volume. Les observations de terrain ont été établies depuis les espaces publics et les lieux que la commune, les professionnels et les particuliers ont accepté de nous faire découvrir.

### *Grille d'analyse*

Les rubriques dans lesquelles sont classées les sites, édifices et mobiliers archéologiques répondent à une grille d'analyse qui s'inspire de celle élaborée par le Centre National d'Archéologie Urbaine mais adaptée aux problématiques et enjeux nouveaux ou propres à notre territoire.

- voirie : voie, franchissement, repère
- aménagements : berges, fossé, adduction, puits, jardin, urbain, paysager
- structures militaires : fortification, casernement
- édifices publics : gouvernement, justice, éducation, santé, spectacle, commerce
- édifices religieux : païen, catholique séculier, catholique régulier, autre que catholique (préciser)
- habitat privé
- structures de production : artisanat, agriculture-élevage, industrie, extraction
- funéraire
- formations naturelles
- mobilier archéologique : lapidaire, lithique, céramique, faune, métal, anthropologie, etc.
- archéologie : prospection, découverte fortuite, suivi de travaux, diagnostic, fouille

## Introduction

La commune de Lamorlaye a étonnamment peu intéressé les chercheurs. Au début du XIX<sup>e</sup> siècle, Louis Graves, érudit archéologue et géologue, n'est pas disert. Il faudra attendre les travaux de Gustave Macon, premier conservateur-adjoint du musée Condé, au début du siècle suivant pour profiter d'études historiques recourant à une démarche scientifique. Puis à nouveau peu de production historiographique pendant cinquante ans. C'est à partir de la décennie 1970-1980 que plusieurs chercheurs s'intéressent de nouveau à Lamorlaye, dont Émile Lambert, président de la société archéologique, historique et géographique de Creil, cette fois tant du point de vue historique qu'archéologique. Les travaux sont cependant d'inégale qualité. C'est depuis la fin de la décennie 1990-2000 que plusieurs publications paraissent, notamment grâce à Jacques Rimbert, ancien maire de Lamorlaye, Gérard Mahieu, alors responsable de la publication du Cahier de Chantilly, et plusieurs des membres de l'association A.L.M.A. Ici encore, les contenus sont variables.

Il ne s'agit donc pas ici de réécrire intégralement l'histoire de Lamorlaye et du Lys mais de remettre en forme une partie des données extraites des études précédentes. Il s'agit aussi de trier, confronter, compléter ponctuellement ces données. Ce document, le premier qui fait un état des lieux complet de la connaissance historique actuelle de la commune, doit donc permettre au chercheur et à l'amateur de poursuivre les recherches initiées par nos prédécesseurs. Elles sont toujours, à bien des égards, incomplètes.



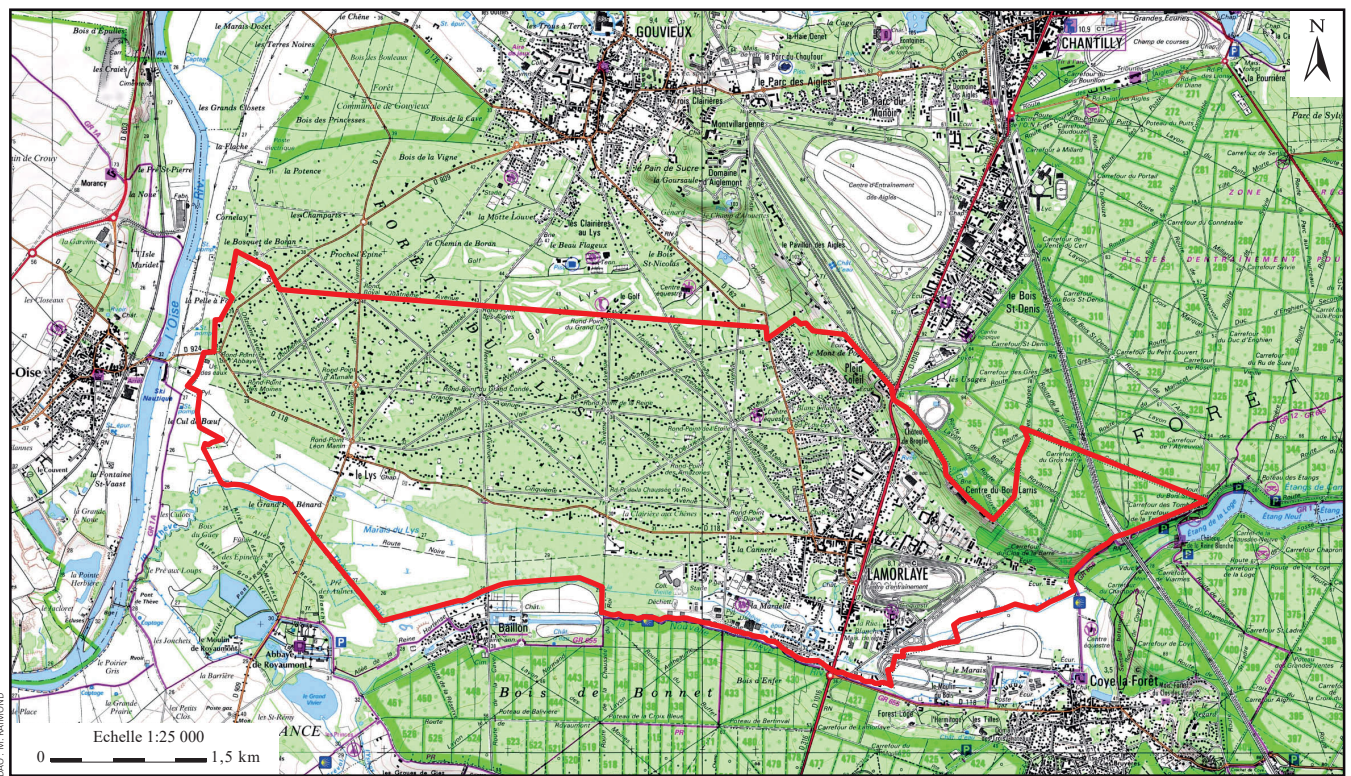
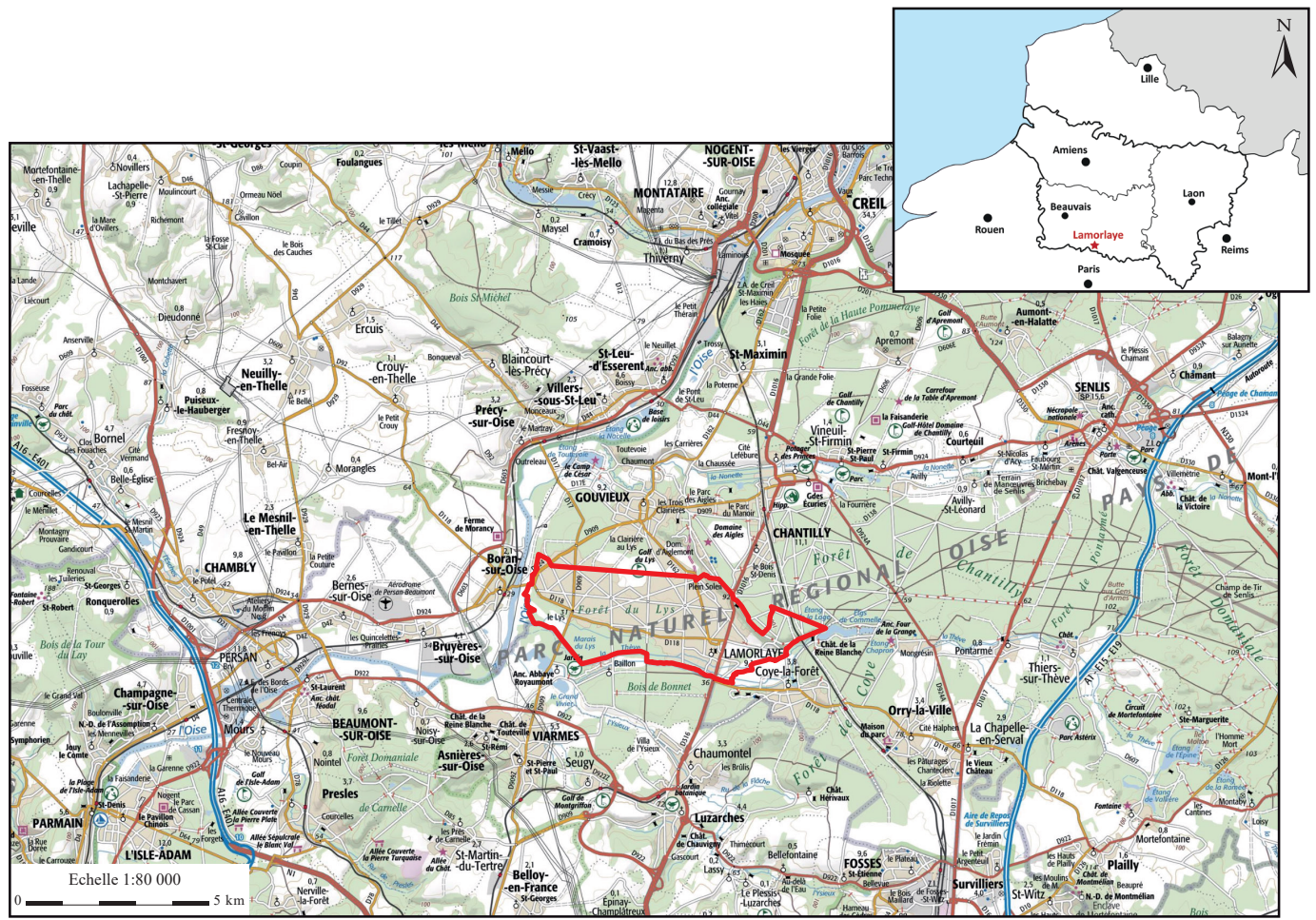

Localisation de la commune de Lamorlaye (cartes IGN Géoportail)



## Site et situation

Lamorlaye est située à 35 km de Paris, 95 km d'Amiens, 40 km de Beauvais, 12 km de Senlis et Beaumont-sur-Oise, 5 km de Chantilly et Luzarches.

La ville s'est développée sur la rive droite de la Thève, sur une surface de 1534 hectares<sup>1</sup>. Elle est la résultante de la fusion de deux communes, héritières respectives de deux seigneuries et paroisses distinctes depuis le Moyen Âge : Lamorlaye et le Lys.

L'environnement boisé est la première caractéristique de la commune, qu'elle partage d'ailleurs avec ses voisines. La forêt du Lys, soustraite à celle de Chantilly dès 1894, couvre 1092 hectares soit 71 % du territoire de la commune, dont environ les trois-quarts sont urbanisés en lotissement pavillonnaire original (8% du lotissement s'étendent sur la commune voisine de Gouvieux, au nord). 10 % supplémentaires du territoire au nord-est sont couverts par la forêt de Chantilly. Toutes deux sont essentiellement composées d'essences feuillues (chêne, hêtre, tilleul, charme). La part restante est essentiellement de la plaine alluviale, dont le site historique de Lamorlaye, et une zone humide, le Marais du Lys, espace naturel de 298 hectares<sup>2</sup> (saule, aulne, peuplier, roseau, tourbe) incluant le centre historique du Lys (et s'étendant partiellement sur la commune voisine de Boran-sur-Oise, à l'ouest). Forêts et marais, fournissant des ressources variées, ont très tôt participé au développement atypique de ce territoire.

Le relief est la seconde caractéristique particulière. Située entre le plateau de la forêt de Chantilly actuelle et l'Oise, la commune présente un écart de 80 mètres entre le point le plus haut (106 m NGF avenue Jacqueline Mallet) et le plus bas de son territoire (26 m NGF au fil de la Thève à la limite occidentale de la commune). Ce relief justifie à la fois la présence de sources naturelles de résurgence dans le coteau nord et de carrières anciennes, notamment de calcaire<sup>3</sup>, de sable, d'argile et de silex. À l'inverse, la vallée de la Thève, complexe car constituée de rus et de nombreux étangs, est relativement discrète car très intégrée au paysage urbain ou soupçonnée aux limites des marais. Ici encore, un sous-sol varié et facilement accessible ainsi que la forte présence de l'eau nous portent à croire qu'une implantation des Hommes est probable très tôt.

La troisième caractéristique majeure est anthropique et relativement récente. Il s'agit de la large part faite sur le territoire de la commune à l'activité hippique depuis le milieu du XIX<sup>e</sup> siècle. Près de 170 hectares soit plus de 10 % du territoire sont consacrés à cette ressource, dont 60 hectares de pistes. Très positive, cette activité n'en a pas moins modifié le paysage et les modes de vie, surtout à l'est du territoire. Nous pensons néanmoins que les espaces de pâturages sont ici partiellement hérités de pratiques anciennes et qu'il est possible que l'hippisme ait facilité le maintien d'un paysage fossile. De plus, l'urbanisation étant faible et peu intrusive dans ce secteur, il est probable que les éventuels vestiges archéologiques soient globalement bien conservés.

<sup>1</sup> Louis Graves, en 1828, note 1510 hectares environ dont 221 hectares de terres labourables, 119 hectares de près, 820 hectares de bois et 252 hectares de marais.

<sup>2</sup> On trouve parfois 282 ou 287 hectares, dans le P.L.U. de la commune ou les travaux du Parc Naturel Régional Oise – Pays-de-France notamment.

<sup>3</sup> Les carrières de calcaire mentionnées dans le P.L.U. de la commune sur le coteau au lieu-dit le Mont de Pô sont situées en propriétés privées et n'ont pas pu être vérifiées dans le cadre de cette étude.



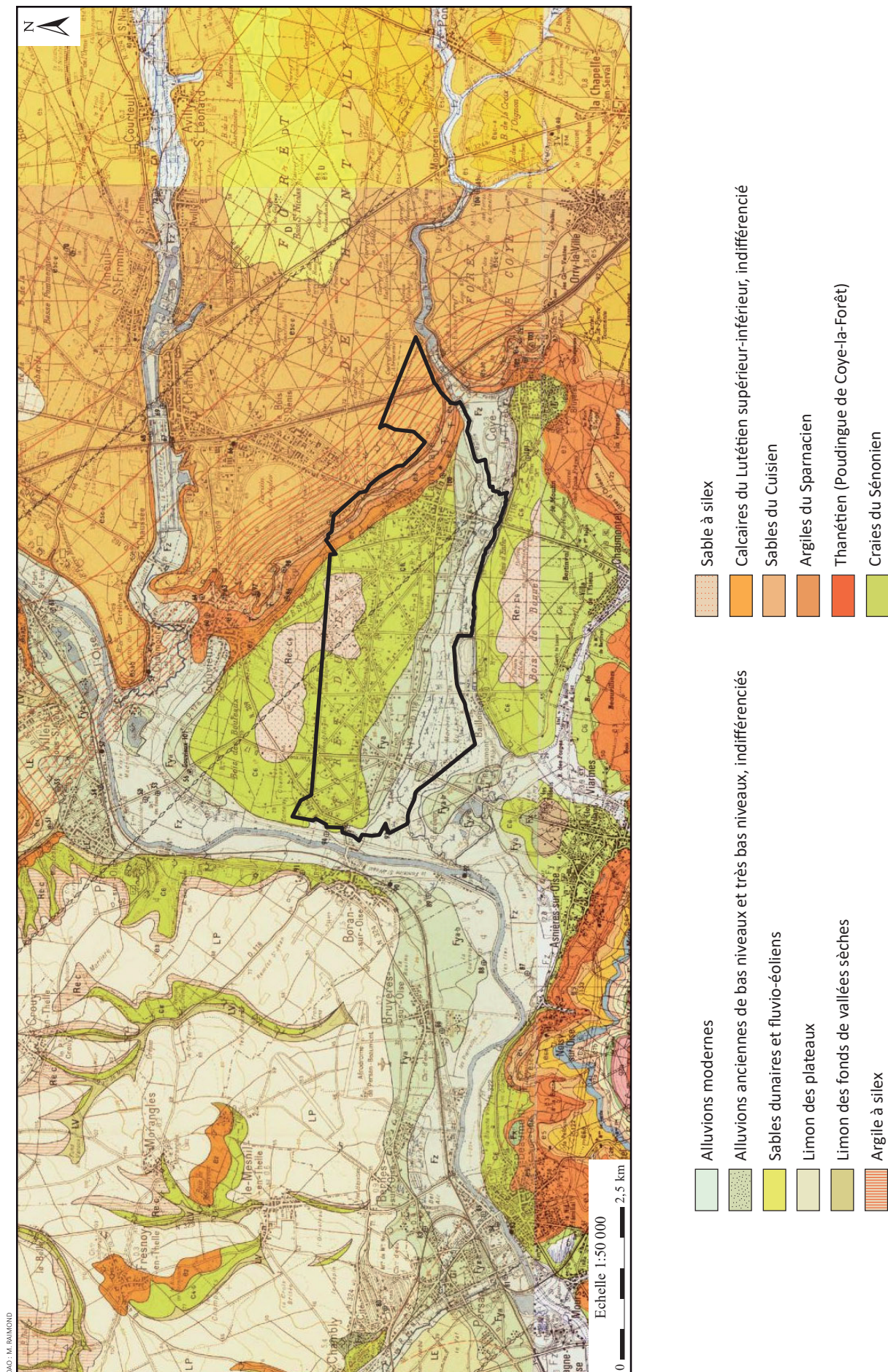

Extrait de la carte archéologique de l'Oise ; notice de la carte de Creil (infoterre.brgm.fr)

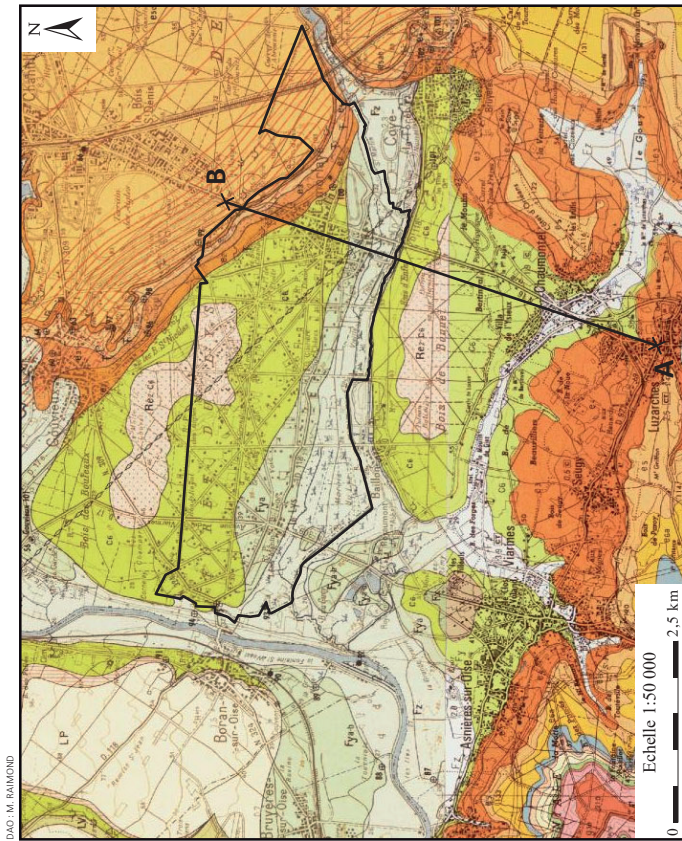

- Alluvions modernes
- Sable à silex
- Calcaires du Lutétien supérieur-inférieur, indifférencié
- Sables du Cuisien
- Argiles du Sparnacien
- Thanétien (Poudingue de Coye-la-Forêt)
- Craies du Sénonien

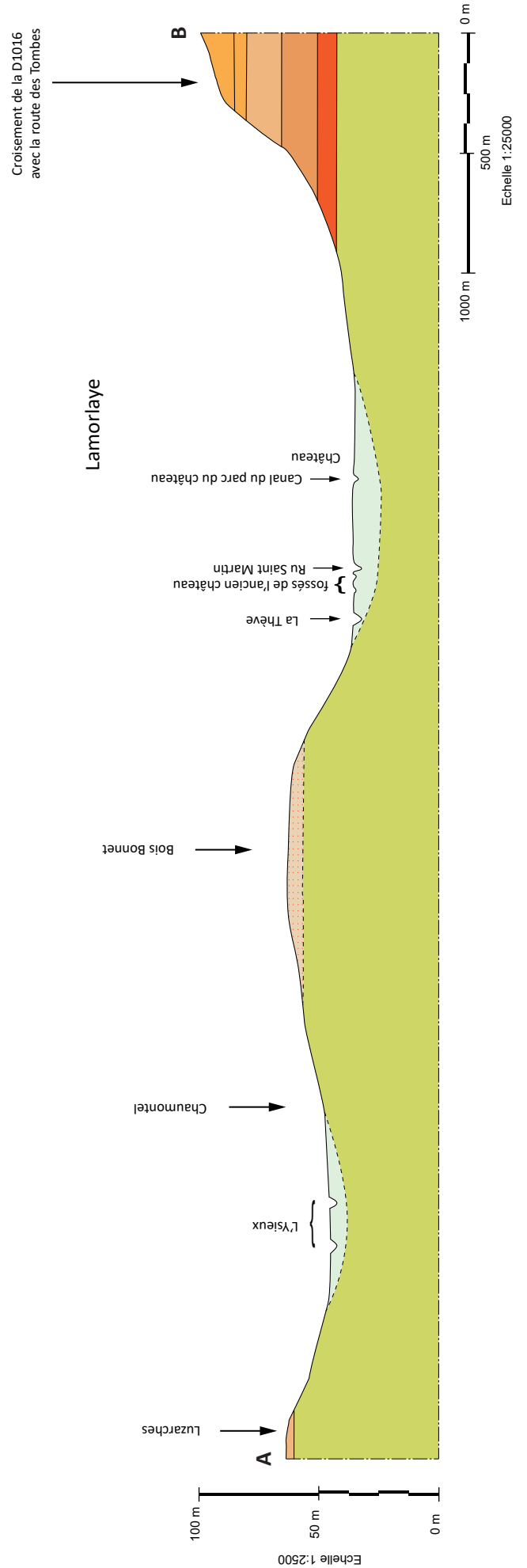

Coupe topo-géologique sur la commune de Lamorlaye (infoterre.brgm.fr)

# Notice historique

## NÉOLITHIQUE

(env. -5200 / -2200)

### LAMORLAYE

Des découvertes archéologiques réalisées en 1991 permettent d'attester d'une occupation à la période néolithique à Lamorlaye sans pour autant qu'il soit possible de la caractériser.

Dans le cadre de la construction de la zone artisanale et commerciale des Deux Thève, des membres de la Société Historique de Creil ont observé plus de vingt ensembles circulaires de deux à trois mètres de diamètre. Plusieurs silex travaillés ont été collectés dans ces espaces<sup>4</sup>. En plus de ces silex, de nombreuses ébauches d'outils et une importante quantité de petits déchets de taille, comme des gros éclats de débitage et/ou des nucleus, ont été ramassés.

Ces artefacts sont certainement les témoins d'une vie locale préhistorique, et peut-être même à certains endroits les témoins d'ateliers de taille de silex.

### REPÈRES TOPOGRAPHIQUES

- **Artisanat**

*Site de débitage de silex (chaussé de Bertinval)*

Lors de la construction de la zone, les membres de la Société Historique de Creil ont repéré une occupation néolithique qu'ils qualifient de « pérenne » caractérisée par des silex taillés et des déchets de taille.

MERCIER, PAYEN 1991, p. 5-6 ; **LML034**.

- **Mobilier lithique**

*Silex taillés (chaussée de Bertinval)*

Le mobilier est vraisemblablement égaré.

**LML025**.

<sup>4</sup> MERCIER, PAYEN 1991, p. 5-6.

## ANTIQUITÉ

(1<sup>er</sup> siècle ap. J.-C. - V<sup>e</sup> siècle)

La réalisation d'interventions et d'observations archéologiques permettent de renseigner l'occupation antique à Lamorlaye et au Lys. Le caractère fragmentaire des informations empêche ici encore de qualifier clairement la nature de cette occupation.

### LAMORLAYE

Plusieurs auteurs indiquent que Lamorlaye est traversée par la voie antique qui rejoint Senlis à Saint-Martin-du-Tertre<sup>5</sup>. La ligne de Senlis à Lamorlaye, désignée « chaussée Brunehaut » par Achille Peigné-Delacourt, un archéologue picard du XIX<sup>e</sup> siècle, est le prolongement sans interruption de la voie qui menait de Soissons à Senlis<sup>6</sup>. Cette chaussée rejoignait probablement la voie directe de Beauvais à Paris aux environs de Saint-Martin-du-Tertre, et se prolongeait peut-être au-delà jusqu'à Pontoise. La localisation exacte de la voie romaine est difficile notamment autour de la route des Tombes, mais c'est surtout entre Lamorlaye et Saint-Martin-du-Tertre que la localisation de la voie est presque impossible en l'état de nos connaissances.

La présence d'une voie aussi importante a pu faciliter le développement d'une communauté d'habitants mais les indices restent minces.

### LE LYS

En 1993, au Lys, à proximité du 2 avenue Charles de Gaulle, Georges-Pierre Woimant, archéologue départemental, découvre en prospection des traces de fondations et des céramiques d'époque romaine<sup>7</sup>. Entre juillet et octobre 1996, un site gallo-romain, avec beaucoup de mobilier, est repéré en prospection par Matheus Renard. Ce site se situe au croisement de la chaussée de Baillon et de l'avenue Charles de Gaulle. Plusieurs monnaies ont été trouvées dont un sesterce de Faustine (II<sup>e</sup> s.), un sesterce d'Hadrien (II<sup>e</sup> s.), un bronze de Tétricus (III<sup>e</sup> s.) et un bronze de Constantin (IV<sup>e</sup> s.). Des fibules et des clous ont été aussi découverts. Au cours de la même prospection, Matheus Renard repère également une occupation gallo-romaine, à l'est de la chapelle du Lys et au nord du Grand Marais.

C'est peut-être donc sur le territoire du Lys que l'occupation romaine était la plus dense et la plus longue, probablement au moins aux III<sup>e</sup> et IV<sup>e</sup> siècles.

### REPÈRES TOPOGRAPHIQUES

- **Prospection archéologique**

*Occupation gallo-romaine* (2 avenue Charles de Gaulle)

« Traces de fondations et de la céramique d'époque romaine ».

WOIMANT 1995, p. 294 ; Fiche Patriarche n° 22-60-4-36-346-007-AH ; **LML036**.

<sup>5</sup> Position synthétisée dans WOIMANT 1995, p. 294.

<sup>6</sup> PEIGNÉ-DELACOURT 1864.

<sup>7</sup> WOIMANT 1995, p. 294.

*Occupation gallo-romaine* (carrefour de la chaussée de Baillon et de l'avenue Charles de Gaulle)

Site gallo-romain dense repéré en prospection avec détecteur de métaux. Des monnaies et une fibule font parties du mobilier découvert, sans pour autant pouvoir confirmer qu'il s'agisse d'un site d'habitat au sens strict.

Fiche Patriarche n° 22-60-4-36-346-004-AH ; **LML040**.

*Occupation gallo-romaine* (face aux 103-115 avenue Charles de Gaulle)

Au cours d'une prospection pédestre avec détecteur de métaux, à l'est de la chapelle Saint-Vaast, du mobilier a été trouvé en grande quantité. L'occupation du site va du I<sup>er</sup> siècle après J.-C. au XVIII<sup>e</sup> siècle. L'auteur soupçonne un site antique de nécropole ou de voirie, rien n'assure un site d'habitat au sens strict.

Fiche Patriarche n° 22-60-4-36-346-005-AH ; **LML041**.

- **Voie**

*Chaussée Brunehaut*

Chaussée Brunehaut de Senlis à Saint-Martin du Tertre. Orientée sud-ouest / nord-est. Émile Lambert dit avoir observé une surface dallée sur le tracé de la chaussée près de la Route des Tombes, dans la forêt de Chantilly.

GRAVES 1841, p. 202-203 ; GRIMAUX 2010, p. 26 ; LAMBERT 1975 ; PEIGNÉ-DELACOURT 1864 ; WOIMANT 1995, p. 294 ; **LML014**.

## HAUT MOYEN ÂGE

(VI<sup>e</sup> siècle - XI<sup>e</sup> siècle)

Plusieurs sources et travaux historiques et plusieurs interventions archéologiques témoignent d'une occupation du Haut Moyen Âge à Lamorlaye et au Lys. Le sujet est complexe mais fondamental pour l'histoire de la commune car il implique la présence éventuelle d'un palais des rois Mérovingiens dès le VII<sup>e</sup> siècle, structure qui aurait de nombreuses conséquences sur l'implantation des hommes et la gestion des terroirs à cette époque charnière et le plus souvent relativement mal documentée.

### LAMORLAYE

La tradition historiographique situe un palais mérovingien à Lamorlaye. Une charte de 673 de Clotilde, pour la fondation d'un monastère à Bruyères-le-Châtel<sup>8</sup>, est rédigée « *actum Morlacas vico publico* »<sup>9</sup>. Le linguiste Émile Lambert avance que ce « *Morlacas* » est bien Lamorlaye<sup>10</sup>. Il s'appuie également sur deux autres documents, antérieurs à la charte de Clotilde, qui auraient été rédigés au même endroit, ce qui est une erreur<sup>11</sup>. Le spécialiste situe ce palais sur le coteau du Beaularris, près de la voie romaine reliant Senlis et Lamorlaye<sup>12</sup>. Mais Michel Roblin, qui est par ailleurs historien, récuse cette affiliation<sup>13</sup>. Selon lui, l'hypothèse d'un palais mérovingien ne repose que sur la charte de 673, ce qui reste fragile.

Une indication d'un « château de Beaularry ruiné » est présente sur la *Carte topographique du Diocèse de Senlis* de Guillaume Delisle de 1709<sup>14</sup>. Sur cette carte, les ruines se situent au pied du coteau de Beaularris, à l'ouest de la chapelle Saint-Martin. Des structures de cette chapelle ont été repérées en prospection aérienne à une date inconnue et sont très approximativement situées, mais rien en ce qui concerne le château lui-même. La titulature de Saint-Martin pour la chapelle peut être ancienne et dater du Haut Moyen Âge, ce qui aurait tendance à renforcer l'hypothèse d'un habitat dès cette période. Réservons pourtant un jugement définitif sur le dossier de la résidence royale qui est attirant mais finalement assez peu documenté. Aucun vestige immédiat ne subsiste aux endroits proposés par les sources et les historiens et seule une prospection pédestre systématique dans le secteur oriental du territoire communal apportera des arguments nouveaux.

Signalons tout de même que des découvertes archéologiques attestent d'une présence pérenne pendant le Haut Moyen Âge. Le 12 août 1974, sur la route des Tombes, dans le bois Saint-Denis, une fouille archéologique clandestine, menée par plusieurs membres de la Société Historique de Creil, a mis au jour le site d'une nécropole du Haut Moyen Âge, avec la découverte d'un sarcophage en pierre calcaire, d'un squelette et d'ossements qui sont pour la plupart humains. Les éléments trouvés sont mal identifiés. Il s'agirait de fragments de poteries et d'une monnaie probablement d'époque romaine. Son mauvais état rend la datation difficile. Une fosse à ossements a également été mise au jour à 25 mètres du sarcophage.

Ce site de la route des Tombes est important. Sa toponymie, les découvertes archéologiques, la proximité du ru et de la chapelle Saint-Martin, et l'emplacement de l'hypothétique palais mérovingien contribuent à démontrer l'importance historique et archéologique de ce site de la route des Tombes et de ses alentours.

<sup>8</sup> Bruyères-le-Châtel (91115), can. Arpajon, arr. Palaiseau, dép. Essonne.

<sup>9</sup> LEVILLAIN 1944 ; l'auteur indique qu'il existe deux Clotilde en 673. La première est la future femme de Thierry III, roi de Neustrie puis de tous les Francs, qu'il épouse vers 675-680, tandis que la deuxième est celle de la charte. Faute de données généalogiques suffisantes, l'auteur ne parvient pas à infirmer ou confirmer si les deux femmes ne forment qu'une seule et même personne. Il est toutefois certain que le nom de Clotilde est un indice d'appartenance à une famille royale.

<sup>10</sup> LAMBERT 1967, p. 10.

<sup>11</sup> *Idem*, p. 10. L'auteur cite un diplôme de Clotaire III et un autre de Thierry III, rédigés respectivement vers 660 et 677. Or, le répertoire numérique des chartes originales antérieures à 1121 publié par la plate-forme TELMA (traitement électronique des manuscrits et des archives), attribue à la charte de Clotaire III un lieu non identifié tandis que la charte de Thierry III aurait été rédigée à Malay (71272), can. Saint-Gengoux-le-National, arr. Mâcon, dép. Saône-et-Loire. <http://www.cn-telma.fr//originaux/listechartes/>

<sup>12</sup> LAMBERT 1967, p. 10.

<sup>13</sup> ROBLIN 1978, p. 262.

<sup>14</sup> B.N.F., département Cartes et plans, GE DD-2987 (303).

## LE LYS

Le 17 juin 1966, lors de la construction d'une résidence dans le lotissement du Lys, avenue de la Plage, sur la parcelle 57, un cimetière a été découvert<sup>15</sup>. Les squelettes apparaissaient sous 1,20 à 1,50 mètres de terre, et étaient placés à environ 2 mètres les uns des autres. Ils étaient orientés les pieds à l'est et la tête à l'ouest. Un sarcophage de forme trapézoïdale, sans mobilier ni ossement, a également été découvert. Les ossements et le sarcophage ont été déposés dans différentes parcelles en construction de la commune de Lamorlaye<sup>16</sup>. Des informations orales auraient été transmises par les habitants au sujet de ce cimetière. Des indices archéologiques similaires ont été repérés sur la parcelle 53 mais pas sur la 59<sup>17</sup>.

Le cimetière antique du Lys s'étendait depuis l'ouest du rond-point Manin, le long de l'actuelle « route de la plage » sur au moins 300 mètres<sup>18</sup>. Il se situait à 700 mètres de la chapelle Saint-Vaast, ce qui suscite des interrogations. Selon Michel Roblin, le patronage de Saint-Vaast pour la chapelle du Lys est une titulature ancienne, qui attesterait d'une paroisse dès cette époque au Lys<sup>19</sup>. Or, la localité du Lys serait attestée dans une donation du comte *Theudaldus* à l'abbaye de Saint-Denis en 796<sup>20</sup>. Dans ce cas, le peuplement du Lys serait peut-être à peine plus récent que celui de Lamorlaye, ou même héritier du peuplement romain. Le cas du Lys au cours des premiers siècles du premier millénaire est aussi intéressant que celui de Lamorlaye pour notre connaissance de cette partie du territoire isarien.

## REPÈRES TOPOGRAPHIQUES

- **Édifice de gouvernement**

*Palais mérovingien* (lieu-dit Clos de la Barre),

Palais situé, selon la source que l'on utilise, sur ou sous le coteau de Beaularris et dont il ne subsiste aucun vestige. Il se trouverait non loin de la voie romaine reliant Senlis et Lamorlaye. Un acte de 1482, cité par Macon, nous apprend que lors d'une donation importante à cette date de la part de l'abbaye de Royaumont au nouveau sire de Lamorlaye Antoine de Galles, les religieux se réservent « la maison, lieu et pourpris de Beaularris » : serait-ce un écart plus ou moins fortifié, héritier du palais mérovingien, que les cisterciens auraient obtenu de Louis IX par donation royale lors de la fondation du monastère ?

LAMBERT 1967, p. 10 ; MACON 1907, p. 133 ; WOIMANT 1995 p. 294 ; Fiche Patriarche n° 22-60-4-36-346 AH ; **LML037**.

- **Édifice culturel catholique séculier**

*Chapelle Saint-Vaast* (12-14 avenue Charles de Gaulle)

Le patronage à saint Vaast pourrait être une titulature ancienne, ainsi que la situation géographique. Édifice simple, entièrement reconstruit sous l'Ancien Régime, restauré au moins en 1757 et décrit déjà par Louis Graves en 1828 comme « un bâtiment tout moderne, fort dégradé »<sup>21</sup>.

MAHIEU 2009, p. 113 ; ROBLIN 1978, p. 262 ; GRAVES 1828, p. 271 ; **LML002**.

<sup>15</sup> RIGAULT 1972.

<sup>16</sup> Dans sa thèse sur les cimetières médiévaux de l'Oise, Marc Durand évoque également un autre sondage réalisé en 1972 au même endroit par un archéologue du nom de Pierre Durvin. Il s'agit certainement d'une confusion. En effet, Marc Durand associe le nom de Pierre Durvin quant à la rédaction de l'article sur le cimetière antique alors qu'il s'agit de Pierre Rigault ; DURAND 1988, p. 31.

<sup>17</sup> RIGAULT 1972.

<sup>18</sup> *Idem*.

<sup>19</sup> ROBLIN 1978, p. 262 ; rappelons que Vaast, mort en 540, fut évêque d'Arras et de Cambrai. Il fut peut-être conseiller des rois Mérovingiens et fondateur de l'abbaye Saint-Vaast d'Arras. Quatorze églises de l'Oise lui sont dédiées.

<sup>20</sup> « *Theudaldus comis... ecclesiae sancti Dyoniii martyris... res proprietatis meae, cui vocabula sunt in Brogaria, [...] et in tertio loco in Lis super fluvio Hissera* », ROBLIN 1978, p. 304.

<sup>21</sup> GRAVES 1828, p. 271.

*Chapelle Saint-Martin* (près du Ru Saint-Martin et de la voie de la Grange des Prés)

Des structures de la chapelle ont été observées au cours d'une prospection aérienne sans que la localisation ne soit claire. Elle apparaît aussi sur des plans anciens près de la chaussée Brunehaut mais là-encore de manière approximative. La titulature « Saint-Martin » pourrait être ancienne.

Fiche Patriarche n° 22-60-4-36-346-002-AH ; **LML039**.

- **Funéraire**

*Site funéraire du chemin des Tombes* (route des Tombes, lieu-dit Carrefour de la Troublerie)

La découverte est faite en 1974 par une fouille clandestine. Un sarcophage, du mobilier et des ossements humains ont été trouvés. Les découvertes ne suffisent pas pour qualifier le site de nécropole stricto sensu.

WOIMANT 1995, p. 294 ; Fiche Patriarche n° 22-60-4-36-346-001-AH ; **LML038**.

*Cimetière mérovingien du Lys* (avenue de la Plage)

Sur la parcelle 57, un sarcophage trapézoïdal sans mobilier ni ossement a été découvert lors de la construction d'une villa en 1966. Des squelettes situés entre 1,20 mètres et 1,50 mètres de profondeur, à environ 2 mètres les uns des autres ont été repérés. Sur la même parcelle se trouvait une fosse remblayée de grosses pierres. La parcelle 53, plus à l'ouest, aurait révélé des artefacts similaires.

DURAND 1988, p. 31 ; RIGAUULT 1972 ; WOIMANT 1995, p. 294 ; Fiche Patriarche n° 22-60-4-36-346-003-AH ; **LML035**.

- **Mobilier lapidaire**

*Lapidaire regroupé et utilisé en remploi* (14 avenue Charles de Gaulle)

De nombreux blocs à proximité de la chapelle Saint-Vaast proviennent des alentours immédiats. Certaines de ces pierres sont taillées ou sculptées, mais indatables dans le cadre de cette étude. L'habitation du 14 avenue Charles de Gaulle présente dans ses maçonneries des pierres en remploi (dont des colonnettes) et le propriétaire, qui a accepté de nous recevoir, atteste oralement avoir recouru à cette ressource pour bâtir. Soulignons aussi la présence d'un puits déplacé et d'une pierre de meule en calcaire très coquillé. À la date de rédaction de ce rapport (automne 2017), le voisin sur la parcelle située à l'est (au n°49) recourt lui-aussi à du lapidaire taillé ou sculpté présent sur sa parcelle pour bâtir.

**LML027**.

- **Voie**

*Route des Tombes* (avenue Jacqueline Mallet et route des Tombes)

La route des Tombes est une route qui longe le bord du coteau de Beaularris et les étangs de Commelles. Le linéaire ouest a été renommé en

avenue Jacqueline Mallet. Il s'agirait d'une voie ancienne sur laquelle un sarcophage a été découvert en 1974. On localise également parfois à proximité les sites du palais mérovingien, de la chapelle Saint-Martin et on trouve non loin le ru Saint-Martin.

LAMBERT 1967, p. 10 ; WOIMANT 1995, p. 294 ; Fiche Patriarche n° 22-60-4-36-346-001-AH ; **LML015**.

## MOYEN ÂGE CLASSIQUE

(XI<sup>e</sup> - XIII<sup>e</sup> siècles)

### LAMORLAYE

L'histoire de Lamorlaye reste obscure jusqu'à la fin du XII<sup>e</sup> siècle, faute de sources. En 1182, une bulle du pape Luce III, confirme au chapitre cathédral de Senlis la dîme de la villeneuve, dénommée Lamorlaye<sup>22</sup>. Ce terme, *villa nova* qu'il faut comprendre comme une création de type colonie, suscite des interrogations. La formation du village de Lamorlaye pourrait être une création du plein Moyen Âge en dépit des éléments antiques et du Haut Moyen Âge que nous avons présenté précédemment. Michel Roblin affirme que la titulature de l'église Saint-Nicolas est un indice de l'établissement tardif du village, qui résulterait d'un démembrement de la paroisse du Lys<sup>23</sup>. Précisons que Lamorlaye ne serait pas un cas isolé et que de nombreuses villeneuves isariennes ont été découvertes ces dernières années et parfois restituées en plan<sup>24</sup>. S'il est difficile de parler d'un plan orthonormé pour chacune d'entre elles, la plupart disposent d'un plan régulier. Or, le *Plan d'arpentage de la seigneurie de Lamorlaye* de 1679 – le plus ancien plan de la ville – présente le maillage urbain sous une forme rectangulaire. Malgré les aléas et les périodes difficiles qui ont impliqué très certainement de grandes restructurations (cf. « Bas Moyen Âge » ci-dessous), il est probable que le réseau viaire se soit cristallisé depuis les XII<sup>e</sup>-XIII<sup>e</sup> siècles jusqu'à l'établissement de ce plan au milieu du XVII<sup>e</sup> siècle. Or, cette configuration renforce l'impression que Lamorlaye puisse être une colonie.

Les arguments à la création d'une villeneuve sont multiples. Les autorités locales manifestent la volonté d'installer des colons pour mettre en valeur le terroir de leur seigneurie tout en établissant un contrôle routier des voies importantes. Nous avons décrit précédemment l'importance du réseau routier dont bénéficient peut-être Lamorlaye et le Lys depuis l'Antiquité au moins. Par ailleurs, l'implantation du village ne voisine pas immédiatement le château, certainement à cause du caractère marécageux du territoire, mais peut-être aussi à cause d'un choix délibéré. Il peut s'interpréter comme un indice de création ex-nihilo avec une volonté de séparation symbolique des espaces ou d'optimisation de l'exploitation du terroir en faisant bâtir sur les territoires les moins productifs pour réserver et exploiter les espaces fertiles.

Il reste bien difficile de se positionner entre création et recréation de la ville. Cette dernière a pu disparaître pour une raison inconnue ou connaître un déplacement entre les VII<sup>e</sup>-VIII<sup>e</sup> siècles (premières mentions) et le XII<sup>e</sup> siècle. Quoi qu'il en soit, cette colonie s'insère dans une période de croissance démographique et économique que connaît le royaume de France aux XI<sup>e</sup> - XIII<sup>e</sup> siècles, et pourtant il semble que ce fut un échec puisque plusieurs indices nous permettent d'avancer que l'urbanisation n'a jamais été totale<sup>25</sup>.

Moins de deux décennies après, un premier seigneur de Lamorlaye apparaît dans les archives. En 1199<sup>26</sup>, une contestation s'élève entre le chevalier Henri de Saint-Denis et le comte de Beaumont, Mathieu III. Henri de Saint-Denis, issu d'une famille châtelaine au service du prieuré clunisien de Saint-Martin-des-Champs<sup>27</sup>, souhaite construire et fortifier sa maison de Lamorlaye. Mathieu III lui refuse ce droit car le village est situé sur ses terres. L'intervention du roi Philippe Auguste conforte Henri de Saint-Denis dans ses prérogatives. L'unique condition de cet arbitrage royal est que le comte de Beaumont peut, à tout moment, réquisitionner la forteresse de Lamorlaye. Henri de Saint-Denis est donc le premier seigneur connu de Lamorlaye et un édifice seigneurial est

<sup>22</sup> Le terme de villeneuve est souligné par MAHIEU 2008, p. 27-29 qui utilise D. Lohrmann, *Papsturkunden in Frankreich*, Band 7: Nördliche Ile-de-France und Vermandois, Göttingen, Vandenhoeck und Ruprecht, 1976, n°242.

<sup>23</sup> ROBLIN 1978, p. 262.

<sup>24</sup> POPINEAU 1999, p. 151-169.

<sup>25</sup> Il ne s'agit pas d'un cas isolé, nous renvoyons par exemple au travail de POPINEAU 1999, p. 151-169.

<sup>26</sup> MAHIEU 2008, p. 29.

<sup>27</sup> Le prieuré clunisien de Saint-Martin des Champs de Paris est situé dans le III<sup>e</sup> arrondissement de Paris, 270-292 rue Saint-Martin.

attesté à la fin du XII<sup>e</sup> siècle. Nous le situons aujourd'hui rue du Vieux Château<sup>28</sup>, où il ne reste aucune élévation, simplement le puissant aménagement des fossés en eau. Un diagnostic archéologique, réalisé en 1999 par Jean-Louis Bernard, a eu lieu à proximité mais les résultats sont négatifs<sup>29</sup>.

La famille de Saint-Denis disparaît de Lamorlaye dans le premier quart du XIII<sup>e</sup> siècle pour des raisons inconnues. En 1226, la seigneurie de Lamorlaye est attribuée par Louis VIII à Philippe Hurepel, son demi-frère, et son épouse Mathilde de Dammartin<sup>30</sup>. Certains biens sont exclus de cette donation notamment des terres, des cens et des maisons que Philippe Auguste avait donné quelques années plus tôt pour la fondation de l'abbaye de la Victoire.

Les défrichements et la mise en valeur du terroir de Lamorlaye se poursuivent. En 1225, le chapitre cathédral de Notre-Dame de Senlis obtient les dîmes dites noales à Gouvieux et à Lamorlaye sur les terres nouvellement mises en culture<sup>31</sup>. Philippe Hurepel devient haut seigneur-gruyer des forêts de Chantilly et de Coye. Il possède donc très certainement la plupart des terres sur le territoire actuel de Lamorlaye et ses alentours immédiats, même si nous n'en connaissons pas le détail.

Philippe Hurepel meurt en 1234 et son épouse gère désormais l'administration de l'ensemble des comtés et des seigneuries comme celle de Lamorlaye. En mai 1239, elle établit une chapelle et un chapelain dans « sa maison de la Morlaie, près de Chantilly »<sup>32</sup>. Il s'agit de la maison seigneuriale érigée par Henri de Saint-Denis.

En 1259, au décès de Mathilde de Dammartin, la seigneurie de Lamorlaye revient entre les mains du roi Louis IX. Ce dernier la rétrocède en 1269 à l'archidiacre Geoffroy le Bouteiller, seigneur de Villeneuve-sur-Verberie<sup>33</sup> après 1280. Cette rétrocession ne concerne pas la totalité de la seigneurie de Lamorlaye. Mathieu de Trie, héritier des Dammartin, conserve des terres et des vignes depuis la chaussée de Gouvieux jusqu'à Lamorlaye. La seigneurie est donc divisée territorialement.

Faute de travaux, il est difficile de suivre l'évolution de Lamorlaye et de ses seigneurs à partir de la fin du XIII<sup>e</sup> siècle. Le comte de Dammartin conserve des droits sur la seigneurie puisqu'en 1279, un acte lui confirme le partage de la justice de Lamorlaye avec le seigneur du même lieu. Geoffroy Le Bouteiller, qui est chanoine et donc sans descendance, fait peut-être don de sa part de Lamorlaye à son neveu Guillaume, aïeul du Guillaume que nous retrouverons mentionné encore en 1396<sup>34</sup>. La seigneurie est donc aussi divisée politiquement et administrativement.

## LE LYS

Le Lys est le siège d'une seigneurie laïque. Gustave Macon précise qu'il existe très peu de documents sur le Lys antérieurs au XVI<sup>e</sup> siècle<sup>35</sup>, mais quelques travaux viennent éclairer son histoire dès le milieu du XII<sup>e</sup> siècle.

Entre 1060 et 1129, l'abbaye Saint-Vincent de Senlis obtient la terre du Lys grâce à une donation royale. En 1147, une confirmation des possessions de l'abbaye senlisienne décrit le Lys comme un domaine agricole : « la ferme de Lis avec les terres qui en dépendent »<sup>36</sup>. La localisation de cette ferme reste un point délicat car elle peut être située le long de l'avenue de Royaumont, au sud du rond-point Manin, à l'emplacement de l'actuel manoir anglo-normand, ou à l'angle de la chaussée de Baillon et de l'avenue Charles de Gaulle. Nous privilégions la première hypothèse. En juin 1228, Louis IX acquiert le domaine du

<sup>28</sup> Beaucoup d'auteurs hésitent à placer le premier château à cet endroit ou sur l'emplacement du château actuel pourtant tous les indices convergent vers notre hypothèse, à commencer par le fait que nous ne connaissons pas aujourd'hui de villeneuve qui accueille son pôle de commandement dans son enceinte même.

<sup>29</sup> BERNARD 1999.

<sup>30</sup> Lorsque Louis Graves évoque – sans citer sa source – un don de Lamorlaye du roi à sa cousine Marie de Ponthieu en 1236, il doit faire une confusion car Marie est la belle-mère de Mathilde de Dammartin ; voir MALO 1898, p. 98.

<sup>31</sup> MAHIEU 2008, p. 30. La noale est une dîme sur le produit des terres nouvellement défrichées ; TOUATI 2007, p. 235.

<sup>32</sup> DELISLE 1869, p. 24.

<sup>33</sup> POPINEAU 1999, p. 168 ; notez qu'il a existé à Lamorlaye une « rue Godeffroy ».

<sup>34</sup> La généalogie des branches cadettes de la très grande famille des Bouteiller de Senlis reste à faire ; elle est extrêmement confuse à partir du XIII<sup>e</sup> siècle.

<sup>35</sup> MACON 1917, p. 24.

<sup>36</sup> « *Curtem de Lis cum terris que ad eam pertinent* », MAHIEU 2009, p. 24.

Lys de l'abbaye Saint-Vincent. Il se compose des bâtiments mais aussi de terres, de prés, de pâturages, d'eaux et de plusieurs redevances. Un an après, le roi de France donne ce domaine à la nouvelle abbaye cistercienne de Royaumont<sup>37</sup>.

Par ailleurs, l'église Saint-Vaast du Lys est donnée en 1143, par Eudes, évêque de Beauvais, au prieuré Saint-Denis de Nointel<sup>38</sup>, dépendant de l'abbaye de Molesme<sup>39</sup>.

Quoi qu'il en soit, il y a, aux XII<sup>e</sup> et XIII<sup>e</sup> siècles, une seigneurie du Lys qui appartient à des chevaliers dits « de Lis ». Un « Girard de Lis » est mentionné dans la charte de donation de la grange du Lys à l'abbaye de Royaumont en 1229<sup>40</sup>. Gérard Mahieu affirme que la seigneurie laïque du Lys dépendait du comté de Beaumont.

La présence d'une maison seigneuriale au Lys est attestée par une donation de 1238. Guillaume de Lis donne au prieuré de Saint-Martin de Boran trois mines de blé d'hiver et quatre sous parisis à prendre dans sa maison au « Lis »<sup>41</sup>. Gérard Mahieu, qui se fonde ici encore sur les représentations cartographiques du XVIII<sup>e</sup> siècle qui mentionnent la « ferme du Lys ruinée », la « ruine du château du Lys » ou encore l'« ancien château », situe ce manoir sur l'avenue Charles de Gaulle, à proximité du croisement de la chaussée de Baillon. Bien que nous tendions aux mêmes conclusions que l'auteur, rappelons qu'il convient de rester prudent car près de cinq siècles séparent les sources écrites et cartographiques.

## REPÈRES TOPOGRAPHIQUES

- **Aménagement urbain**

*Villeneuve de Lamorlaye* (centre historique de Lamorlaye)

Lamorlaye est mentionnée en tant que villeneuve en 1182. Le développement se serait fait à partir d'un parcellaire décidé ex-nihilo où l'on trouve, comme bien souvent, l'église à l'une des extrémités. La villeneuve forme quasiment un rectangle au-delà des rues du Général Leclerc, Jean Biondi, de l'Église et Michel Bléré. Les toponymes, les plans anciens, le parcellaire actuel tendent à renforcer cette hypothèse. Le château ancien reste en dehors de cet espace dont le cœur – faiblement urbanisé encore au XVI<sup>e</sup> siècle, ce qui porte à croire que la colonie est un demi-échec – accueillera le nouveau château et son parc.

MAHIEU 2008, p. 27-29 ; **LML017**.

- **Fortification et édifice de gouvernement**

*Résidence seigneuriale de Lamorlaye* (rue du Vieux Château)

Résidence attestée en 1199 quand Henri de Saint-Denis obtient l'autorisation de se fortifier. En 1239, Mathilde de Dammartin y établit une chapelle. Aucune élévation conservée sur le site mais la topographie du site ne laisse aucun doute sur l'implantation d'une fortification ici et sur son lien avec le village dont elle est dissociée. Le propriétaire actuel confirme n'avoir rien vu de particulier lors des récents travaux sur les fondations de sa maison contemporaine (témoignage oral, janvier 2017).

MACON 1907, p. 131 ; MAHIEU 2008, p. 9-36 ; DELISLE 1869, p. 24 ; **LML012**.

<sup>37</sup> *Idem*, p. 24-25.

<sup>38</sup> Nointel (95590), dép. Val-d'Oise, arr. Pontoise, can. L'Isle-Adam.

<sup>39</sup> MAHIEU 2009, p. 4 ; Molesme (21330), dép. Côte-d'Or, arr. Montbard, can. Châtillon-sur-Seine.

<sup>40</sup> *Idem*, p. 37.

<sup>41</sup> *Idem*, p.39.

*Résidence seigneuriale du Lys* (carrefour de l'avenue Charles de Gaulle et de la chaussée de Baillon)

L'existence d'une maison seigneuriale au Lys est attestée par une donation de 1238 de Guillaume de Lis au prieuré de Saint-Martin de Boran. Elle serait à situer à l'emplacement de la nouvelle ferme du Lys créée en 1688, détruite en 1735. Elle est mentionnée comme « ruine du château du Lys » sur la *Carte de la forêt du Lys et des environs* de 1751, et elle est cartographiée à la fois sur la *Carte générale de la Capitainerie royale d'Halatte* de 1711 et sur la *Carte générale de la capitainerie royale des chasses d'Halatte* en 1728 sous le nom « ferme du Lis », et à distinguer donc de la ferme de Royaumont. Seydoux donne le descriptif suivant : « elle consistait en un *hostel seigneurial, colombier à pied, granges, stablès, bergeries, cour, puys, jardin, terres, prés et bois* ».

MACON 1917, p. 20 ; MAHIEU 2009, p. 39 ; SEYDOUX 2009, p. 20 ; **LML047**.

- **Édifice culturel catholique séculier**

*Église paroissiale Saint-Nicolas* (rue de l'Église)

La titlature de l'église Saint-Nicolas permet de croire que la fondation de cette paroisse coïnciderait avec la création de la colonie de Lamorlaye en 1182. Cependant, l'église actuelle ne présente aucun élément architectural imputable au XII<sup>e</sup> siècle. Le chœur est du XV<sup>e</sup> siècle, la nef postérieure à l'incendie de 1738, le clocher néo-roman, la plupart des éléments de mobilier des XIX<sup>e</sup> et XX<sup>e</sup> siècles.

PANNEAUX 2016 ; ROBLIN 1978, p. 262 ; VERMAND 2002, p. 21 ; Fiche Patriarche n° 22-60-4-36-346-006-AH ; **LML001**.

- **Agriculture - élevage**

*Ferme de Royaumont* (avenue de Royaumont, au sud du rond-point Manin)

Ferme attestée en 1147, qui existe peut-être dès 1060. Cette ferme fondée par l'abbaye Saint-Vincent de Senlis est le siège du domaine agricole abbatial et serait rachetée par Saint-Louis en 1228 puis offerte à l'abbaye de Royaumont l'année suivante. Elle est d'ailleurs appelée « ferme de Royaumont » sur la *Carte générale de la capitainerie royale des chasses d'Halatte* de 1728. Parfois surnommée « ferme du Lys », il ne faut donc pas la confondre avec la vraie « ferme du Lis », création beaucoup plus tardive, que l'on trouve mentionnée sur les autres plans de la même période.

MAHIEU 2009, p. 24 ; **LML046**.

- **Diagnostic archéologique**

*Diagnostic archéologique de la « Petite seigneurie »*

À l'ouest du site du Vieux Château, une évaluation archéologique a été faite avant la construction d'un lotissement. Le diagnostic s'est révélé négatif et aucune occupation archéologique n'a été repérée. Ceci pourrait confirmer que nous sommes au Moyen Âge et à l'Époque Moderne dans une zone marécageuse non aménagée, et que la résidence seigneuriale est isolée volontairement.

BERNARD 1999 ; Fiche Patriarche n° 22-60-4-36-346-009-AH ; **LML042**.

*Occupation médiévale (face aux 103-115 avenue Charles de Gaulle)*

Au cours d'une prospection pédestre avec détecteur de métaux, à l'est de la chapelle Saint-Vaast, du mobilier a été trouvé en grande quantité. L'occupation du site va du I<sup>er</sup> siècle après J.-C. au XVIII<sup>e</sup> siècle. Le mobilier récolté aurait tendance à confirmer l'existence d'une occupation dense dès l'époque médiévale, peut-être déjà la résidence seigneuriale.

Fiche Patriarche n° 22-60-4-36-346-005-AH ; **LML041**.

- **Voie**

*Rue de la cannerie (rue Jean Biondi)*

Un des quatre axes périphériques de la villeneuve, peut-être celui qui a toujours été le plus urbanisé.

PANNEAUX 2016 ; **LML066**.

*Chemin de Lamorlaye à Gouvieux (14<sup>e</sup> avenue)*

Existe vraisemblablement au moins depuis les XI<sup>e</sup>-XII<sup>e</sup> siècles bien qu'aucun indice archéologique direct ne permette de le démontrer. Un suivi archéologique de travaux serait bénéfique à une meilleure connaissance de cet axe.

**LML067**.

*Grand chemin de Beaumont à Senlis (avenue de Beaumont)*

Tronçon d'une voie plus importante qui relie les capitales de pays (ici Senlis à Pontoise), il a parfois été interprété comme un segment de la chaussée Brunehaut, mais rien ne permet de le démontrer. Comme toutes les voies de ce chapitre, seul un sondage ou un suivi archéologique permettrait de la dater.

**LML068**.

*Nouveau chemin de Gouvieux (avenue Reberteau)*

Comme le chemin de Gouvieux, existe vraisemblablement au moins depuis les XI<sup>e</sup>-XII<sup>e</sup> siècles bien qu'aucun indice archéologique direct ne permette de le démontrer. Un suivi archéologique de travaux serait bénéfique à une meilleure connaissance de cet axe.

**LML069**.

*Route de Paris à Creil (avenue de Gouvieux)*

Comme les précédentes, existe vraisemblablement au moins depuis les XI<sup>e</sup>-XII<sup>e</sup> siècles bien qu'aucun indice archéologique direct ne permette de le démontrer. Un suivi archéologique de travaux serait bénéfique à une meilleure connaissance de cet axe.

**LML073**.

## BAS MOYEN ÂGE

(XIV<sup>e</sup> - XV<sup>e</sup> siècles)

### LAMORLAYE

Dans le contexte de la Guerre de Cent Ans, Charles de Dammartin-Trie, seigneur de Lamorlaye, est fait prisonnier en 1356 à la bataille de Poitiers par le comte de Salisbury<sup>42</sup>. Pour payer sa rançon, il hypothèque l'étang de Gouvieux et ses annexes – dont certaines se situent très certainement sur l'actuel territoire de la commune de Lamorlaye sans que nous en connaissions le détail – au connétable de France Robert de Fiennes. Il récupère ensuite ses propriétés que le roi Charles V lui rachète partiellement pour lui permettre de refaire fortune.

C'est dans ce cadre qu'il faut lire la mention de Gustave Macon qui cite cet extrait d'un acte de vente dont une partie est constituée de terres près de la rivière, voisines du Bois de Bonnet, en limite de Lamorlaye et Baillon. Il s'agit d'une vente importante en 1374 du comte de Dammartin-Trie au roi de France. L'archiviste considère dans cet article les Dammartin comme les héritiers des Bouteiller de Senlis, ce qui est une erreur puisque les Bouteiller sont encore mentionnés ensuite, mais le document a le mérite de nous indiquer que la vente s'est faite après cette date. À nos yeux, il paraît peu probable que les Dammartin-Trie aient tout vendu puisque nous les retrouverons au XV<sup>e</sup> siècle<sup>43</sup>.

Un aveu de la terre de Lamorlaye, rendu en 1396 par Guillaume le Bouteiller de Senlis, permet d'attester que la seigneurie de Lamorlaye est, au moins pour une part à cette date, toujours dans les mains des Bouteiller de Senlis<sup>44</sup>. Or, au XV<sup>e</sup> siècle, le comté de Dammartin appartient à l'héritière de la maison Fayel, Marguerite de Nanteuil qui épouse en 1439 Antoine de Chabannes. Ils sont donc ensemble seigneurs de l'autre part de Lamorlaye. L'hypothèse d'une seigneurie territorialement divisée entre plusieurs pouvoirs laïcs du XIII<sup>e</sup> au XV<sup>e</sup> siècle est donc séduisante (cf. « Moyen Âge classique » plus haut).

Ce mariage permet aussi à Chabannes d'entrer au service de Charles VII. Leur fils, Jean, apparaît comme un excellent gestionnaire du comté et de ses possessions satellites. C'est dans ce cadre qu'il réalise un dénombrement de ses terres en 1494, dont les biens qu'il détient à Lamorlaye<sup>45</sup>. Lamorlaye a énormément souffert de la Guerre de Cent Ans. Depuis 1420 environ, le château est abandonné, les maisons ruinées et le pays est déserté. Les terres et les vignes sont dans l'état inculte et les prés sont devenus des marécages. Le village « n'étoit au roy que en pasturage de bestes a cornes et la paission du gland »<sup>46</sup>.

Or, au mois d'octobre 1481, Antoine de Galles, noble flamand, devient seigneur de Lamorlaye, grâce à une libéralité de Louis XI<sup>47</sup>. Le nouveau seigneur est aussi un ancien bailli et capitaine de Condé-sur-l'Escaut ; il avait quitté son pays pour rejoindre le service du roi de France comme beaucoup de membres de l'aristocratie moyenne des nouvelles provinces du nord annexées au royaume. Est-ce encore ici une preuve que la seigneurie de Lamorlaye est divisée ? De Galles aurait-il alors récupéré la part des Bouteiller ou celle du roi mentionnée en 1374 ? L'acte royal mentionne en tout cas une seigneurie « détruite », « inhabitée », et un château dit « La Motte » et décrit « demoly et les murs abattus ».

Antoine de Galles s'investit dans la remise en valeur du terroir et la reconstruction du village. Plusieurs documents attestent notamment d'enquêtes pour redélimiter la seigneurie en 1482<sup>48</sup>. Lamorlaye, grâce au nouveau seigneur,

<sup>42</sup> MACON 1910, p. 151-153.

<sup>43</sup> MACON 1907, p. 129-134.

<sup>44</sup> GRIMAUX 2010, p. 139.

<sup>45</sup> *Idem*, p. 159.

<sup>46</sup> MACON 1907, p. 130-131 ; RIMBERT 1972, p. 44-45.

<sup>47</sup> MACON 1907, p.130 ; RIMBERT 1972, p. 43.

<sup>48</sup> RIMBERT 1972, p. 46-47.

disposera désormais d'une brasserie « garnie de chaudière, cuves et fustailles et autres outils servans à brasser »<sup>49</sup>. Elle se trouvait « sur le grant chemin de Paris emprès la rivière, et estoient situées et séans dedens 144 arpens de bois nommez le grand Bonés »<sup>50</sup>. En 1491, la brasserie est détruite par les moines de Royaumont à la suite de plusieurs conflits.

Assisté de sa femme, Antoine de Galles entreprend la construction du château, probablement à l'emplacement du château actuel, et les réparations de l'église Saint-Nicolas. Cette dernière conserve encore des éléments de cette période : le chœur date de la fin du XV<sup>e</sup> siècle<sup>51</sup>.

## LE LYS

Il existe très peu d'informations sur la seigneurie du Lys au XIV<sup>e</sup> et XV<sup>e</sup> siècle. Au XIV<sup>e</sup> siècle, la seigneurie appartient à une famille du nom de Belloy d'après Gérard Mahieu, sans autres informations en l'état actuel de nos connaissances. Par ailleurs, Philippe Seydoux écrit « en 1399 Mathieu de Belloy, époux de Jeanne du Lys » sans citer sa source<sup>52</sup>.

## REPÈRES TOPOGRAPHIQUES

- **Artisanat**

*Brasserie* (Bois de Bonnet, hors des limites actuelles de la commune)

Brasserie construite par Antoine de Galles après 1481. Elle est détruite par les moines de Royaumont en 1491 sans que nous n'ayons de réelles informations sur sa structure. D'après un acte de la même année cité par Gustave Macon, la brasserie se trouvait « sur le grant chemin de Paris emprès la rivière, et estoient situées et séans dedans 144 arpens de bois nommez le grand Bonès ».

MACON 1907, p. 134 ; GRIMAUX 2010, p. 116.

<sup>49</sup> MACON 1907, p. 134.

<sup>50</sup> *Idem*, p. 134. Il s'agit du bois de Bonnet, au sud de Lamorlaye, situé sur l'actuelle commune d'Asnières-sur-Oise (95270), can. L'Isle-Adam, arr. Sarcelles, rég. Île-de-France ; il semble donc que la seigneurie de Lamorlaye s'étendait à la fin du Moyen Âge au sud de la Thève, peut-être jusqu'à l'Ysieux ; le chemin de Paris dont il est question est un axe ancien et majeur pour Lamorlaye, en partie l'actuelle avenue de Gouvieux.

<sup>51</sup> VERMAND 2002, p. 21.

<sup>52</sup> SEYDOUX 2009, p. 20.

## ANCIEN RÉGIME

(XVI<sup>e</sup> – XVIII<sup>e</sup> siècles)

Paradoxalement, nous disposons de bien peu de documents, peut-être moins encore qu'à la période précédente, pour retracer l'histoire du Lys et de Lamorlaye de la Renaissance à la Révolution. L'histoire de nos deux seigneuries semble être celle des petits villages dont la seule grande originalité est la modification profonde du terroir lors de la réorganisation de la grande forêt de Chantilly à partir du XVII<sup>e</sup> siècle.

### LAMORLAYE

L'implantation de la famille de Galles à Lamorlaye est brève mais elle a peut-être permis la réunification de la seigneurie. Est-ce d'ailleurs dans l'optique de vendre à de Galles que Chabannes avait fait réaliser le dénombrement de 1494 dont nous parlions dans la partie précédente ?

Faute d'héritier masculin, le fils d'Antoine, Jacques, qui avait hérité en 1500, lègue la majeure partie de ses biens à son cousin Antoine de Bussy, seigneur de Gournay-en-France. La donation est faite le 11 décembre 1522, puis elle est confirmée et complétée le 22 novembre 1527<sup>53</sup>.

Le 26 novembre 1564, les héritiers d'Antoine de Bussy vendent la seigneurie de Lamorlaye à André de Hacqueville, par ailleurs seigneur de Ons-en-Bray<sup>54</sup>. La famille des Hacqueville conserve Lamorlaye pendant près d'un siècle sans que nous n'ayons beaucoup d'informations historiques ou archéologiques sur leur gestion et leur administration.

Le 15 septembre 1679, Charles de Bauquemare, petit-fils d'André de Hacqueville, vend la seigneurie à Louis II de Bourbon, prince de Condé, pour 40 000 livres. Cinq jours plus tard, le prince de Condé revend l'ensemble à François Séroux de Commodelle de Bienville, maître des Eaux et Forêts du bailliage de Senlis, à l'exception des bois<sup>55</sup>. La rapidité de cette revente résulte d'une volonté du prince de Condé d'acquérir des espaces forestiers pour augmenter la surface de ses espaces cynégétiques. Louis II de Bourbon ne porte pas d'intérêt à la seigneurie de Lamorlaye.

L'église Saint-Nicolas de Lamorlaye va également subir de profondes restructurations. En 1738, un incendie détériore l'église<sup>56</sup>. Selon Dominique Vermand, la nef unique ne possède aucun style et est indatable, et serait donc postérieure à cet incendie. Un des carreaux de pavements de la nef de l'église, postérieur, porte une inscription : « Sépulture Nicolas, Catherine, Georges et Raoul de Mérien (1650) », mais il ne constitue pas un élément datant.

Gustave Macon indique également la construction de la route de Paris en 1760, qui traverse Lamorlaye<sup>57</sup>, ce que les sources cartographiques confirment. Notez que Lamorlaye compte 344 habitants l'année précédente<sup>58</sup>.

### LE LYS

En 1596, la seigneurie du Lys appartient à un dénommé François le Maire de Boullan et à sa femme Jeanne de Belloy<sup>59</sup>. La même année, leur fille, Françoise, épouse Charles de Marc, déjà sire de Montcrespin<sup>60</sup>. La seigneurie du

<sup>53</sup> MACON 1924, p. 118. Il existe un problème sur l'identité du nouveau seigneur de Lamorlaye. Gustave Macon cite René de Bussy. Or, dans son testament, Jacques de Galles stipule : « *Item a donné et donne led. testateur à son cousin noble homme Anthoine de Bussy son fief de Roquemont et toutes et chacunes les terres, prez, vignes, meubles et immeubles, et tous ses droictz seigneuriaux de noblesse, comme boys, garenne, marays, usaiges et pasturaiges, et aultres acquisitions deppendans de son dict fief de Rocquemont (...)* », *Idem*, p. 120. Seules des recherches plus abouties permettraient de définir les seigneurs de Lamorlaye au XVI<sup>e</sup> siècle. Par cette citation extraite du testament, nous maintiendrons le nom d'Antoine de Bussy, comme seigneur de Lamorlaye.

<sup>54</sup> A.M.C., 1-B-092 ; Ons-en-Bray (60650), can. Beauvais, arr. Beauvais-2, dép. Oise.

<sup>55</sup> MACON 1907, p. 50.

<sup>56</sup> RIMBERT 1972, p. V.

<sup>57</sup> MACON 1907, p. 135.

<sup>58</sup> RIMBERT 1972, p. 87 ; première donnée démographique fiable.

<sup>59</sup> RIMBERT 1972, p. 53 ; SEYDOUX 2009, p.20.

<sup>60</sup> Fief d'Othis (77280), dép. Seine-et-Marne, arr. Meaux, can. Mitry-Mory

Lys est donnée aux nouveaux mariés qui y établissent leur résidence<sup>61</sup>. Charles de Marc dirige une compagnie de gens de pieds sous les règnes de Henri III et Henri IV<sup>62</sup>.

Suite à cette donation, Charles de Marc rend foi et hommage pour la seigneurie du Lys. Le document révèle la présence de quatorze maisons, à l'exception de l'église et du presbytère. Ces quatorze habitations ne constituaient pas la totalité du village du Lys. Elles en formaient la partie orientale. La partie occidentale se trouvait dans la censive de l'abbaye de Royaumont, et comprenait des maisons situées le long de l'actuelle avenue de Royaumont et l'ancienne ferme du Lys (cf. plus haut « Moyen Âge classique ») qui appartenait directement à l'abbaye de Royaumont et que le *Plan de la capitainerie de Halatte* nomme comme ferme de Royaumont<sup>63</sup>. Charles de Marc décède en 1632 et est enterré dans l'église Saint-Vaast et son fils, Henri qui hérite de la seigneurie du Lys. Après son décès en 1648, la seigneurie, pour des raisons que nous ignorons, revient à la famille le Maire de Boullan<sup>64</sup>.

Comme pour Lamorlaye, la seigneurie du Lys va être acquise par les Bourbon-Condé. Henri Jules de Bourbon-Condé, achète à Antoine le Maire de Boullan, le 30 septembre 1688, la terre et la seigneurie du Lys pour la somme de 38 000 livres<sup>65</sup>.

Peu après l'achat, Henri Jules transforme la maison seigneuriale du Lys en une exploitation agricole<sup>66</sup>. Le duc de Bourbon-Condé va progressivement créer la forêt du Lys, tel que nous la connaissons aujourd'hui. Il rachète les maisons de l'avenue Charles de Gaulle afin de les détruire et de les remplacer par de vastes écuries. À partir de 1719, il fait planter des arbres dans la grande plaine du Lys. La forêt s'étend rapidement sur environ 1000 hectares. Par la suite, les ducs de Bourbon-Condé continueront d'acheter ou échanger des terres pour accroître le domaine forestier<sup>67</sup>.

Ce vaste domaine forestier nécessite la création de nombreuses avenues qui sont aujourd'hui encore les avenues du Lys. À l'origine, il n'y avait dans la plaine que des chemins menant du Lys aux localités voisines comme Royaumont, Boran, Précý, Gouvieux, Senlis et Lamorlaye<sup>68</sup>. Cet aménagement du terroir en domaine forestier n'est pas sans conséquence pour l'implantation humaine. Lamorlaye et le Lys conservent les traces de l'entreprise seigneuriale des Bourbon-Condé mais aussi de nombreux indices de l'état antérieur. Une borne se trouve dans le parking du club-house de l'ASLC. Elle viendrait de la 2<sup>ème</sup> avenue. Les armes représentées sont celles des Bourbon-Condé. Plusieurs cartes et plans anciens indiquent d'ailleurs précisément l'emplacement des bornes forestières et des bornes seigneuriales et une étude de détail permettrait certainement de retrouver une large part du finage ancien du Lys.

Henri Jules de Bourbon se débarrasse des bâtiments, des terres et près qu'il considère comme des obstacles à ses projets<sup>69</sup>. Comme le duc de Bourbon, les moines de Royaumont plantent des bois sur les terres qu'ils possèdent au-dessus du village du Lys, soit environ 150 hectares.

Finalement, Louis Henri de Bourbon Condé, petit-fils d'Henri Jules vend l'ensemble de la ferme le 17 novembre 1735 à Firmin de Monsures, chevalier, seigneur de Monsures<sup>70</sup>. L'acquéreur s'engage à détruire, dans l'espace d'un an à dater le jour de vente, tous les bâtiments de la ferme seigneuriale<sup>71</sup>.

Autrement, en 1757, Pierre Legrand, maçon demeurant à Chantilly, obtient l'adjudication « des réparations et constructions à faire à l'église et au presbytère de la paroisse du Lys » pour une somme de 790 livres<sup>72</sup>.

<sup>61</sup> MAHIEU 2009, p. 98.

<sup>62</sup> Cette fonction est indiquée sur sa dalle funéraire qui se trouve dans la chapelle Saint-Vaast.

<sup>63</sup> MAHIEU 2009, p. 98-99.

<sup>64</sup> *Idem*, p. 100.

<sup>65</sup> *Idem*, p. 104.

<sup>66</sup> *Idem*, p. 105.

<sup>67</sup> *Idem*, p. 106-108.

<sup>68</sup> MACON 1917, p. 24 ; une lecture attentive des plans anciens est très instructive à ce propos et une étude complète est très sérieusement à envisager car ce territoire est beaucoup mieux renseigné que l'on ne le croit.

<sup>69</sup> *Idem*, p. 24.

<sup>70</sup> Monsures (80160), can. Ailly-sur-Noye, arr. Amiens, dép. Somme.

<sup>71</sup> MACON 1917, p. 24.

<sup>72</sup> MAHIEU 2009, p.113.

## REPÈRES TOPOGRAPHIQUES

- **Édifice de gouvernement**

*Château de Lamorlaye (13 rue Michel Bléré)*

L'actuel château est essentiellement le fruit du projet architectural éclectique du XIX<sup>e</sup> siècle mais plusieurs sources dont les plans des XVII<sup>e</sup> et XVIII<sup>e</sup> siècles ainsi qu'une peinture du début du XIX<sup>e</sup> siècle représentent l'édifice avant les grands travaux. Il apparaît comme un corps de logis à trois niveaux dont un sous charpentes, encadré de tours, présentant une annexe de deux niveaux au nord. Quelques premières observations dans les caves du château laissent penser qu'une petite partie des structures d'Ancien Régime sont encore étudiables, malgré les fortes restaurations d'ensemble réalisées récemment sans surveillance archéologique.

GRAVES 1828, p. 271 ; PANNEAUX 2016 ; SEYDOUX 2009, p. 19 ; **LML003**.

*Communs du château de Lamorlaye (13, 15 et 15 bis rue Michel Bléré)*

L'essentiel des parties en élévation semblent dater du XIX<sup>e</sup> siècle. Les plans et cartes anciens indiquent que les premiers communs se composaient de deux longs bâtiments et devaient se situer face au château à plusieurs dizaines de mètres de distance, reliés ensemble par un mur de clôture. Alignés alors sur l'actuelle rue Michel Bléré et présentant chacun un retour, ils formaient presque une cour d'honneur au château. L'orangerie et les annexes qui s'y adossent au nord sont dans un état sanitaire alarmant ; un suivi de travaux durant les restaurations serait bénéfique pour approfondir notre connaissance de cet espace.

PANNEAUX 2016 ; SEYDOUX 2009, p. 19 ; **LML004**.

*Parc du château de Lamorlaye (13 rue Michel Bléré)*

Les jardins actuels sont les succédanés du jardin anglais de la seconde moitié du XIX<sup>e</sup> siècle qui mériterait une véritable étude. Concernant les jardins d'Ancien Régime, les plans et cartes anciens nous portent à croire que la moitié nord des jardins (jusqu'à la rue de la Tenure initialement) a toujours été boisée. C'est pour la partie centrale et la moitié sud que plusieurs états de jardins semblent s'être succédés depuis peut-être une zone de vergers jusqu'à des parterres gazonnés de taille variables délimités par des allées régulières.

PANNEAUX 2016 ; SEYDOUX 2009, p. 19 ; **LML005**.

- **Habitat privé**

*Ancien Presbytère (19 rue de l'Église)*

La maison actuelle ne correspond pas à la représentation du *Plan d'arpentage de la seigneurie de Lamorlaye* de 1679 mais peut-être à celle du *Plan de la Pleine du Lis et de ses environs* de 1718. L'édifice a donc été réaménagé ou reconstruit à la fin du XVII<sup>e</sup> siècle ou dans le courant du XVIII<sup>e</sup> siècle.

**LML033**.

*Vieille Maison* (2-4-6 rue du Vieux Château)

Cinq bâtisses sont situées ici accolées les unes aux autres. Le *Plan d'arpentage de la seigneurie de Lamorlaye* de 1679 en représente une partie et les observations architecturales confirment qu'une datation dans le courant du XVII<sup>e</sup> siècle est recevable sur certaines parties de cet ensemble. Plusieurs plans et cartes anciens délivrent aussi des informations intéressantes sur cette ensemble complexe, et semblent indiquer des jardins vers le sud à partir du XVIII<sup>e</sup> siècle qu'on voit encore sur une carte postale ancienne. Un suivi de travaux serait bénéfique si des restaurations sont envisagées.

PANNEAUX 2016 ; **LML061**.

- **Mobilier lapidaire**

*Borne forestière* (57 Grande Avenue)

Borne forestière avec fleur de Lys (écu des Bourbon-Condé ?). À comparer avec les nombreuses représentations cartographiques qui indiquent les bornes de ce territoire.

PELOYE 1998, p.4 ; PELOYE 2007 ; **LML021**.

*Borne seigneuriale* (39ter Grande Avenue)

Borne dîmière avec les armes des Bourbon-Condé et l'inscription « P.V. » À comparer avec les nombreuses représentations cartographiques qui indiquent les bornes de ce territoire.

PELOYE 1998, p.4 ; PELOYE 2007 ; **LML022**.

*Dalles funéraires* (chapelle Saint-Vaast ; 12-14 avenue Charles de Gaulle)

Plusieurs dalles funéraires déplacées ou remployées. Certaines sont partiellement déchiffrables, dont une de Charles de Marc (XVI<sup>e</sup> siècle).

MACON 1917, p. 17-28 ; **LML029**.

*Lapidaire* (2 rue Michel Bléré)

Tailloirs remployés, le décor est simple et difficile à dater précisément.

**LML028**.

*Lapidaire* (67 avenue de la Libération ; rue du Général Leclerc)

Tailloirs peut-être remployés, le décor est simple et similaire aux tailloirs précédents

**LML030**.

- **Mobilier verre**

*Vitraux* (église Saint-Nicolas ; 21 rue de l'Église)

Le vitrail de la baie axiale du chœur est daté de 1540 et protégé au titre des Monuments Historiques. Plusieurs panneaux ont été restaurés en 2014.

VERMAND 2002, p. 21 ; M.A.P. 2014 ; **LML031**.

- **Prospection archéologique**

*Occupation moderne (face aux 103-115 avenue Charles de Gaulle)*

Au cours d'une prospection pédestre avec détecteur de métaux, à l'est de la chapelle Saint-Vaast, du mobilier a été trouvé en grande quantité. L'occupation du site va du I<sup>er</sup> siècle après J.-C. au XVIII<sup>e</sup> siècle. Le mobilier récolté confirme l'existence d'une occupation dense en lien avec le château puis la ferme du Lys.

Fiche Patriarche n° 22-60-4-36-346-005-AH ; **LML041**.

- **Voie**

*Allées forestières de la forêt du Lys (idem)*

Le domaine forestier du Lys est aménagé à partir de 1679 et surtout à partir de 1719 par Henri Jules de Bourbon-Condé. Cet ensemble est intéressant à la fois en lui-même pour l'histoire cynégétique et forestière, pour les données archéologiques antérieures qu'il a cristallisées et pour l'intéressant choix urbanistique du XX<sup>e</sup> siècle, comparable – bien que différent – à celui de la plaine du Vésinet<sup>73</sup> par exemple.

MACON 1907 ; MAHIEU 2009, p. 105 ; RIGAUULT 1972 ; URBANENCE 2013 ; **LML018**.

*Route de Paris (avenue de la Libération)*

Route percée en 1760, pour faciliter les grandes circulations, dans l'esprit de la création de la route royale à travers la ville de Senlis trois ans plus tard.

MACON 1907, p. 135 ; **LML016**.

*Routes des Princes (idem)*

Route réaménagée probablement sous l'Ancien Régime sur une voie antérieure qui est très certainement la chaussée Brunehaut, d'origine romaine voire gauloise. Ceci indique une permanence d'au moins dix-huit siècles pour cet axe de circulation. Elle est appelée Route du Connétable sur la *Carte de la forêt de Chantilly* (s.d.). Franchit les trois cours d'eau.

GRIMAUX 2010, p. 26 ; **LML013**.

*Route Noire (rue des marais)*

Route qui sert de limite sud à la garenne de Lamorlaye et dont on peut penser quelle est aussi ancienne. Elle permettait vraisemblablement de relier aussi les châteaux de Lamorlaye et du Lys. Son tracé est plus incertain à partir du XIX<sup>e</sup> siècle où elle semble avoir été prolongée jusqu'à l'avenue de Royaumont, ce qui n'est le cas aujourd'hui.

PANNEAUX 2016 ; **LML070**.

<sup>73</sup> Le Vésinet (78650), can. Chatou, arr. Saint-Germain-en-Laye, dép. Yvelines.

## DE LA RÉVOLUTION A LA RESTAURATION

(env. 1790 - 1830)

Nous n'avons que très peu d'informations sur le déroulement des premières années de la Révolution à Lamorlaye et au Lys. Ce point nécessiterait une étude de détail, recourant notamment à des sources indirectes.

### LAMORLAYE

Le 23 février 1790, la commune de Lamorlaye est créée, ce qui a pour conséquence la suppression définitive de la seigneurie<sup>74</sup>. En dépit de la période révolutionnaire, le château de Lamorlaye reste entre les mains de la famille de Sérour de Comodelle jusqu'en 1834. Selon Philippe Seydoux, Louis Sérour de Comodelle, qui occupe la fonction de maire de Lamorlaye, mène une campagne de travaux sur le château sous la Restauration<sup>75</sup>. Le corps d'habitation est probablement entièrement transformé, si ce n'est rebâti. Louis Graves précise qu'en 1825, le corps de logis est flanqué de tours<sup>76</sup> mais l'érudit ne mentionne pas de travaux. Même remanié, l'édifice reste jusqu'à cette date, dans sa morphologie au moins, probablement très proche de la description que nous en faisons plus haut (cf. « Ancien Régime »)<sup>77</sup>.

La ville compte 472 habitants en 1791 et, malgré une épidémie de tuberculose en 1821<sup>78</sup>, elle compte 572 habitants en 1826<sup>79</sup>. Jacques Rimbart, sans citer sa source, nous indique qu'il y a à Lamorlaye en 1831 trois maisons couvertes en ardoise, 46 en tuiles, 85 en chaume et 10 en tuiles et chaume. Malgré le risque de propagation d'incendie et l'insistance des édiles à cette période pour leur suppression, les toits de chaume sont encore largement majoritaires. Une comparaison minutieuse avec le *Plan d'arpentage de la seigneurie de Lamorlaye* de 1679 – qui semble fiable en ce qui concerne le détail des couvertures – permettrait d'avancer sur notre connaissance des couvertures à Lamorlaye entre l'Ancien Régime et l'industrialisation.

Les forêts de Lamorlaye et du Lys en 1815, reviennent au dernier prince de Condé, Louis Henri Joseph de Bourbon. En 1830, le duc d'Aumale obtient la jouissance de ces forêts en tant qu'héritier du dernier prince de Condé.

### LE LYS

La période révolutionnaire bouleverse profondément le Lys. Ce dernier est élevé au rang de commune en 1790. La Révolution française supprime l'implantation de l'abbaye cistercienne de Royaumont sur le terroir. La ferme de l'abbaye est donc vendue comme bien national le 10 novembre 1792. Elle est achetée par Louis-Denis Moreau, marchand de dentelles à Chantilly, pour la somme de 10 200 livres. Le 26 novembre 1803, la paroisse du Lys est supprimée et est rattachée à celle de Lamorlaye, d'où probablement une diminution de l'entretien dès cette époque de l'église Saint-Vaast<sup>80</sup>.

En 1825, le hameau du Lys est rattaché à la commune de Lamorlaye<sup>81</sup>.

<sup>74</sup> RIMBERT 1972, p. 56.

<sup>75</sup> SEYDOUX 2009, p. 19.

<sup>76</sup> GRAVES 1828, p. 271.

<sup>77</sup> *Idem*, p. 56.

<sup>78</sup> RIMBERT 1972, p. VI.

<sup>79</sup> *Idem*, p. 87.

<sup>80</sup> MAHIEU 2009, p. 114.

<sup>81</sup> LEMAIRE 1976, p. 446.

## REPÈRES TOPOGRAPHIQUES

- **Funéraire**

*Cimetière de la chapelle Saint-Vaast* (12-14 avenue Charles de Gaulle)

De nombreuses sépultures se trouvent à l'ouest de la chapelle Saint-Vaast. Certaines d'entre elles sont peut-être du début du XIX<sup>e</sup> siècle. À noter : une anomalie topographique qui mériterait une observation archéologique.

**LML009.**

*Ancien cimetière de Lamorlaye* (rue de l'Église)

Déplacé par volonté du conseil municipal en 1829, les parcelles qu'il recouvre, dont l'ancienne école des filles, doivent être stériles.

RIMBERT 1972, p. XV et XXI ; **LML011.**

- **Adduction**

*Abreuvoir* (impasse de l'abreuvoir)

Construit sur l'exutoire du détournement du ru Saint-Martin dans le parc du château par François Louis Séroux de Commodelle autour de 1805. La commune le lui avait demandé à l'occasion des travaux de mise en eau du parc.

JEAN 2018, p. 14 ; **LML065.**

# Inventaire du patrimoine

*Fiches d'inventaire du patrimoine*

<b>N° fiche</b>	<b>Appellation</b>
LML001	Église Saint-Nicolas
LML002	Chapelle Saint-Vaast
LML003	Château de Lamorlaye
LML004	Communs du château
LML005	Parc du château
LML006	Rivière de la Thève
LML007	Ru Saint-Martin
LML008	Chapelle anglicane
LML009	Cimetière de la chapelle Saint-Vaast
LML010	Cimetière de Lamorlaye
LML011	Ancien cimetière de Lamorlaye
LML012	Vieux château
LML013	Route des Princes
LML014	Chaussée Brunehaut
LML015	Route des Tombes
LML016	Avenue de la Libération
LML017	Villeneuve
LML018	Domaine forestier du Lys
LML019	Puits Napoléon
LML020	Puits de l'impasse Jean Biondi
LML021	Borne du 57 Grande avenue
LML022	Borne du 39ter Grande avenue
LML023	Borne du réservoir
LML024	Borne de l'Avenue Jacqueline Mallet
LML025	Silex de la chaussée de Bertinval
LML026	Borne du 5 route des Princes
LML027	Lapidaire du 14 avenue Charles de Gaulle
LML028	Remploi du 2 rue Michel Bléré
LML029	Dalles funéraires de la chapelle Saint-Vaast
LML030	Remploi du 67 avenue de la Libération
LML031	Vitraux de l'abside du chœur de l'église Saint-Nicolas
LML032	Carreaux de pavement de la nef de l'église Saint-Nicolas
LML033	Ancien presbytère
LML034	Site néolithique de la chaussée de Bertinval
LML035	Cimetière mérovingien du Lys
LML036	Occupation gallo-romaine - avenue Charles de Gaulle
LML037	Palais mérovingien de Lamorlaye
LML038	Site funéraire du chemin des Tombes
LML039	Chapelle Saint-Martin

N° fiche	Appellation
LML040	Occupation gallo-romaine à l'est de la chapelle Saint-Vaast
LML041	Occupation gallo-romaine et médiévale - avenue Charles de Gaulle
LML042	Diagnostic archéologique « La petite seigneurie »
LML043	Pont de la Nouvelle Thève - route des Princes
LML044	Pont de la Vieille Thève - route des Princes
LML045	Pont du ru Saint-Martin - route des Princes
LML046	Ferme de Royaumont
LML047	Ferme du Lys
LML048	6 avenue Charles de Gaulle
LML049	11 avenue Charles de Gaulle
LML050	12 avenue Charles de Gaulle
LML051	1 avenue de Royaumont
LML052	1 rue Michel Bléré
LML053	17 avenue de la Libération
LML054	19 avenue de la Libération
LML055	28 avenue de la Libération
LML056	105 A rue Jean Biondi
LML057	35 avenue de la Libération
LML058	36 avenue de la Libération
LML059	45-49 rue Jean Biondi
LML060	Calvaire de la place du Calvaire
LML061	La vieille maison
LML062	69-83 rue Jean Biondi
LML063	Pont-de-planches
LML064	Ru du Lys
LML065	Abreuvoir de l'impasse de l'abreuvoir
LML066	Rue Jean Biondi
LML067	14 <sup>e</sup> Avenue du Lys
LML068	Avenue de Beaumont
LML069	Avenue Reberteau
LML070	Rue des marais
LML071	Résidence La Grande Porte
LML072	Pont des Gardes
LML073	Avenue de Gouvieux

*Fiches d'inventaire à réaliser*

Appellation	Commentaire
Ancien lavoir	Chemin de l'ancien lavoir
Lavoir du ru Saint-Martin	

Appellation	Commentaire
Pharmacie de l'Exposition Universelle	Témoignage M. Lecointre
Lebensborn	
Espace carrier du coteau de Beaularris	Avec prospection
Cloche de la chapelle Saint-Vaast	Voir avec Mme Jean
Garenne de Lamorlaye	Parking rue du vieux château
Place du Trio	Place qui apparait déjà sur le plan de 1679
Maison à l'angle de la rue de l'église et de la rue Jean Biondi	Fronton présentant un écu
Maison des Loisirs	Ancienne école religieuse, fin XIX <sup>e</sup> siècle
La Tuilerie	Rue du Général Leclerc



## Fiche d'inventaire patrimonial

No : LML 001

## LOCALISATION

REGION	DEPARTEMENT	COMMUNE	LIEU-DIT
Hauts-de-France	Oise	Lamorlaye	La Mardelle
RUE	NUMERO	PARCELLE	
De l'église	21	10	
GEOLOCALISATION	LAMBERT93 CC49	X : 1659112	Y : 8216938
	GPS	LAT : 49.150959	LONG : 2.439457

## IDENTIFICATION

THEME	RUBRIQUE
Édifices religieux	Édifice cultuel catholique séculier
TERME	APPELLATION COMMUNE
Église	Église Saint-Nicolas

## STATUT

ÉTAT ACTUEL : Bon	REFERENCE MH :
TITRE	DATE

AUTRE CLASSEMENT : Z.P.P.A. niveau 3

## RECHERCHE ARCHEOLOGIQUE DE TERRAIN

TYPE	DATE	RESPONSABLE	SITE
------	------	-------------	------

## SOURCES &amp; TRAVAUX

PANNEAUX 2016 FICHE PATRIARCHE N° 22-60-4-36-346-006-AH  
 VERMAND 2002, p. 21  
 PLAN 1679  
 PLAN 1718a  
 PLAN 1745-1780  
 PLAN 1786

## COMMENTAIRES

XIII<sup>e</sup> - XV<sup>e</sup> - XVI<sup>e</sup> - XVIII<sup>e</sup> - XIX<sup>e</sup> siècles  
 Reconstruction du chœur à pans coupés au XV<sup>e</sup> siècle.  
 Reconstruction de la nef après incendie de 1738.  
 Clocher-porche de style néo-roman.  
 Adjonction de la sacristie actuelle après 1930.  
 Restauration de l'église en 1932 par le curé Louis Gallet (inscription sur le dallage).  
 Clocher charpenté au-dessus du chœur.  
 Situation topographique intéressante par rapport au parcellaire de la ville neuve médiévale.

## Fiche d'inventaire patrimonial

No : LML 001

APPELLATION :

Église Saint-Nicolas

VUE GENERALE DEPUIS : le sud-est



## LOCALISATION

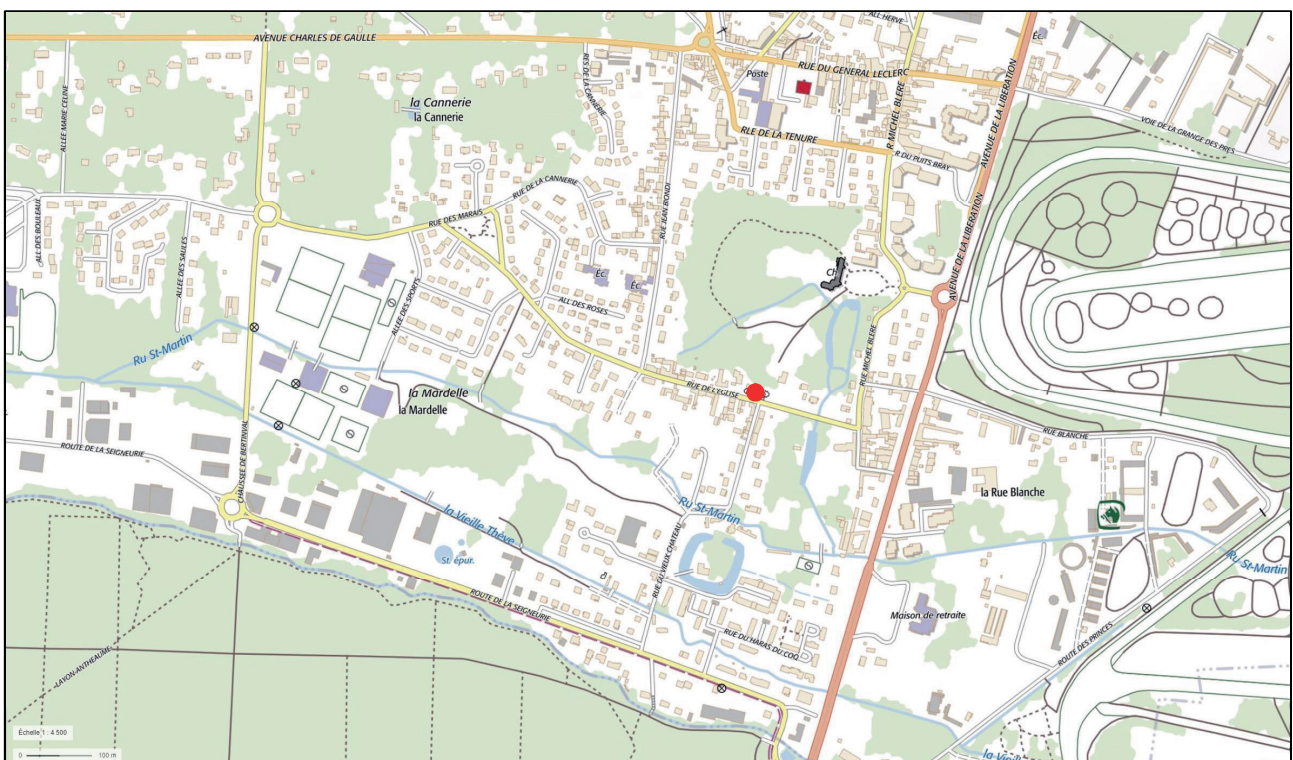

## Fiche d'inventaire patrimonial

No : LML 002

## LOCALISATION

REGION	DEPARTEMENT	COMMUNE	LIEU-DIT
Hauts-de-France	Oise	Lamorlaye	Le Grand Marais
RUE	NUMERO	PARCELLE	
Avenue Charles de Gaulle	12-14	47	
GEOLOCALISATION	LAMBERT93 CC49	X : 1655622	Y : 8218007
	GPS	LAT : 49.160335	LONG : 2.391504

## IDENTIFICATION

THEME	RUBRIQUE
Édifices religieux	Édifice cultuel catholique séculier
TERME	APPELLATION COMMUNE
Église	Chapelle Saint-Vaast

## STATUT

ÉTAT ACTUEL :	État sanitaire préoccupant	REFERENCE MH :	
TITRE		DATE	

AUTRE CLASSEMENT :

## RECHERCHE ARCHEOLOGIQUE DE TERRAIN

TYPE	DATE	RESPONSABLE	SITE

## SOURCES &amp; TRAVAUX

MAHIEU 2009, p. 113  
 ROBLIN 1978  
 PLAN 1718a  
 PLAN 1784

## COMMENTAIRES

HMA ? - XII<sup>e</sup> - XVII<sup>e</sup> - XVIII<sup>e</sup> - XIX<sup>e</sup> siècles  
 Petit édifice de plan rectangulaire (11,15 x 6,15 m) ; chevet plat.  
 Maçonneries de moellons de calcaire de petit appareil (0,30 m max.).  
 Enduits contemporains neutres ; des enduits peints (bleus) plus anciens apparaissent ponctuellement sous la couche superficielle.  
 Dalles funéraires (cf. LML029) ; vitrail avec blason aux armes de la famille de Marc.  
 Ouverture en façade dans le pignon permet d'accéder aux combles depuis l'extérieur.  
 Ouverture (accès ?) bouchée au sud du chœur.  
 Sacristie sans intérêt au nord du chœur.

## Fiche d'inventaire patrimonial

No : LML 002

APPELLATION :

Chapelle Saint-Vaast

VUE GENERALE DEPUIS : le nord-ouest



## LOCALISATION

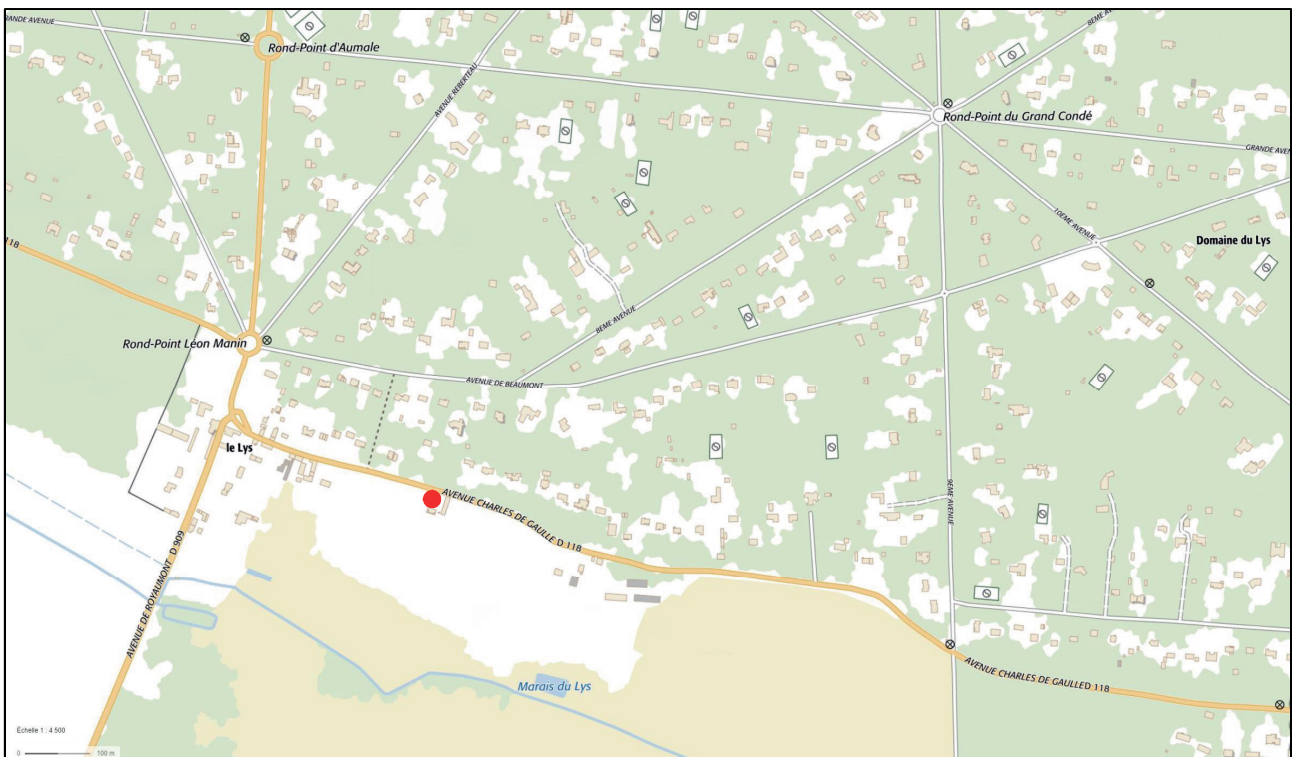

## Fiche d'inventaire patrimonial

No : LML 003

## LOCALISATION

REGION	DEPARTEMENT	COMMUNE	LIEU-DIT
Hauts-de-France	Oise	Lamorlaye	
RUE	NUMERO	PARCELLE	
Michel Bléré	13	434	
GEOLOCALISATION	LAMBERT93 CC49	X : 1659261	Y : 8217098
	GPS	LAT : 49.152412	LONG : 2.441483

## IDENTIFICATION

THEME	RUBRIQUE
Édifices publics	Gouvernement
TERME	APPELLATION COMMUNE
Château	Château de Lamorlaye

## STATUT

ÉTAT ACTUEL : Bon	REFERENCE MH :
TITRE	DATE

AUTRE CLASSEMENT : Z.P.P.A. niveau 2

## RECHERCHE ARCHEOLOGIQUE DE TERRAIN

TYPE	DATE	RESPONSABLE	SITE
------	------	-------------	------

## SOURCES &amp; TRAVAUX

GRAVES 1828, p. 271    PLAN 1786  
 PANNEAUX 2016  
 SEYDOUX 2009, p. 19  
 PLAN 1679  
 PLAN 1718a  
 PLAN 1745-1780

## COMMENTAIRES

XVI<sup>e</sup> - XVII<sup>e</sup> - XVIII<sup>e</sup> - XIX<sup>e</sup> siècles  
 Emplacement probable du château des Galles à la sortie de la guerre de Cent Ans.  
 Début XIX<sup>e</sup>, une peinture le représente comme un corps de logis simple flanqué de tours.  
 Nombreux remaniements aux XIX<sup>e</sup> et XX<sup>e</sup> siècles ; les caves offrent une lecture différente de l'édifice.  
 Cave externe proche de la façade ouest ; plusieurs indices peuvent laisser penser à une datation XVII<sup>e</sup> ou XVIII<sup>e</sup> siècle ; elle est souvent – à tort – considérée comme une glacière.  
 S'inscrit dans un grand parc (cf. LML05).  
 Orangerie et basse-cour au nord (cf. LML04).

## Fiche d'inventaire patrimonial

No : LML 003

APPELLATION :

Château de Lamorlaye

VUE GENERALE DEPUIS : l'est



## LOCALISATION

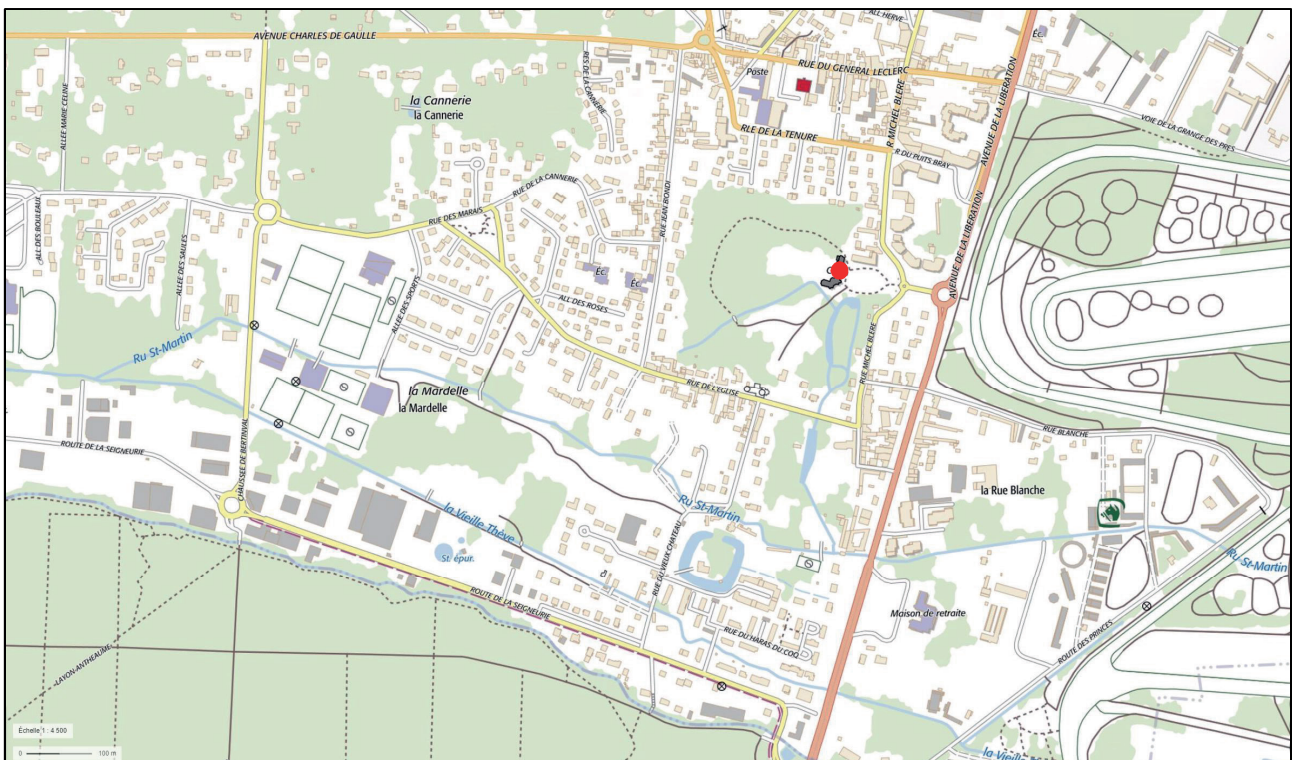

## Fiche d'inventaire patrimonial

No : LML 004

## LOCALISATION

REGION	DEPARTEMENT	COMMUNE	LIEU-DIT
Hauts-de-France	Oise	Lamorlaye	
RUE	NUMERO	PARCELLE	
Michel Bléré	13-15-15 bis	434	
GEOLOCALISATION	LAMBERT93 CC49	X : 1659302	Y : 8217157
	GPS	LAT : 49.152938	LONG : 2.442035

## IDENTIFICATION

THEME	RUBRIQUE
Édifices publics	Gouvernement
TERME	APPELLATION COMMUNE
Basse-cour	Communs du château

## STATUT

ÉTAT ACTUEL :	État sanitaire très préoccupant	REFERENCE MH :	
TITRE		DATE	

AUTRE CLASSEMENT : Z.P.P.A. niveau 2

## RECHERCHE ARCHEOLOGIQUE DE TERRAIN

TYPE	DATE	RESPONSABLE	SITE
------	------	-------------	------

## SOURCES &amp; TRAVAUX

PANNEAUX 2016 PLAN 1818-1824  
 SEYDOUX 2009, p. 19  
 PLAN 1679  
 PLAN 1718a  
 PLAN 1745-1780  
 PLAN 1786

## COMMENTAIRES

 XVI<sup>e</sup> - XIX<sup>e</sup> siècles

Espace situé au nord-est du château, délimité par l'orangerie toujours en élévation ; l'ancienne basse-cour se situait face au château.

Aux 15 et 15 bis, les pavillons actuels profitent des vestiges des bâtiments de l'ancienne basse-cour ; pierres de taille avec présence de décors.

L'orangerie est dans un état sanitaire alarmant ; elle a connu plusieurs reprises architecturales.

Puits (déplacé ?) entre l'orangerie et le château ; ferronnerie.

# Fiche d'inventaire patrimonial

No : LML 004

APPELLATION :

Communs du château

VUE GENERALE DEPUIS : le sud



## LOCALISATION



## Fiche d'inventaire patrimonial

No : LML 005

## LOCALISATION

REGION	DEPARTEMENT	COMMUNE	LIEU-DIT
Hauts-de-France	Oise	Lamorlaye	
RUE	NUMERO	PARCELLE	
Michel Bléré	13	434	
GEOLOCALISATION	LAMBERT93 CC49	X : 1659170	Y : 8217105
	GPS	LAT : 49.152467	LONG : 2.440237

## IDENTIFICATION

THEME	RUBRIQUE
Aménagements	Jardin
TERME	APPELLATION COMMUNE
Parc	Parc du château

## STATUT

ÉTAT ACTUEL : Bon	REFERENCE MH :
TITRE	DATE

AUTRE CLASSEMENT : Z.P.P.A. niveau 2

## RECHERCHE ARCHEOLOGIQUE DE TERRAIN

TYPE	DATE	RESPONSABLE	SITE
------	------	-------------	------

## SOURCES &amp; TRAVAUX

PANNEAUX 2016 PLAN 1818-1824  
 SEYDOUX 2009, p. 19  
 PLAN 1679  
 PLAN 1718a  
 PLAN 1745-1780  
 PLAN 1786

## COMMENTAIRES

 XVI<sup>e</sup> - XIX<sup>e</sup> siècles

S'étend sur six hectares ; le quart nord a été urbanisé ainsi qu'une frange ouest.

La création du paysager Louis Sulpice Varé commandité par Claude Coin fait suite à l'achat du château en 1854 ; elle fait disparaître toutes les dispositions des jardins antérieurs.

Alimenté en eau par canalisation du ru Saint-Martin.

Présence d'aménagements (portail, canaux et îles artificielles, puits avec margelle en briques polychromes, cave semi-enterrée sur une des îles souvent interprétée comme une glacière mais nous y voyons plutôt les vestiges d'une fabrique du jardin anglais).

## Fiche d'inventaire patrimonial

No : LML 005

APPELLATION :

Parc du château

VUE GENERALE DEPUIS : le satellite



## LOCALISATION

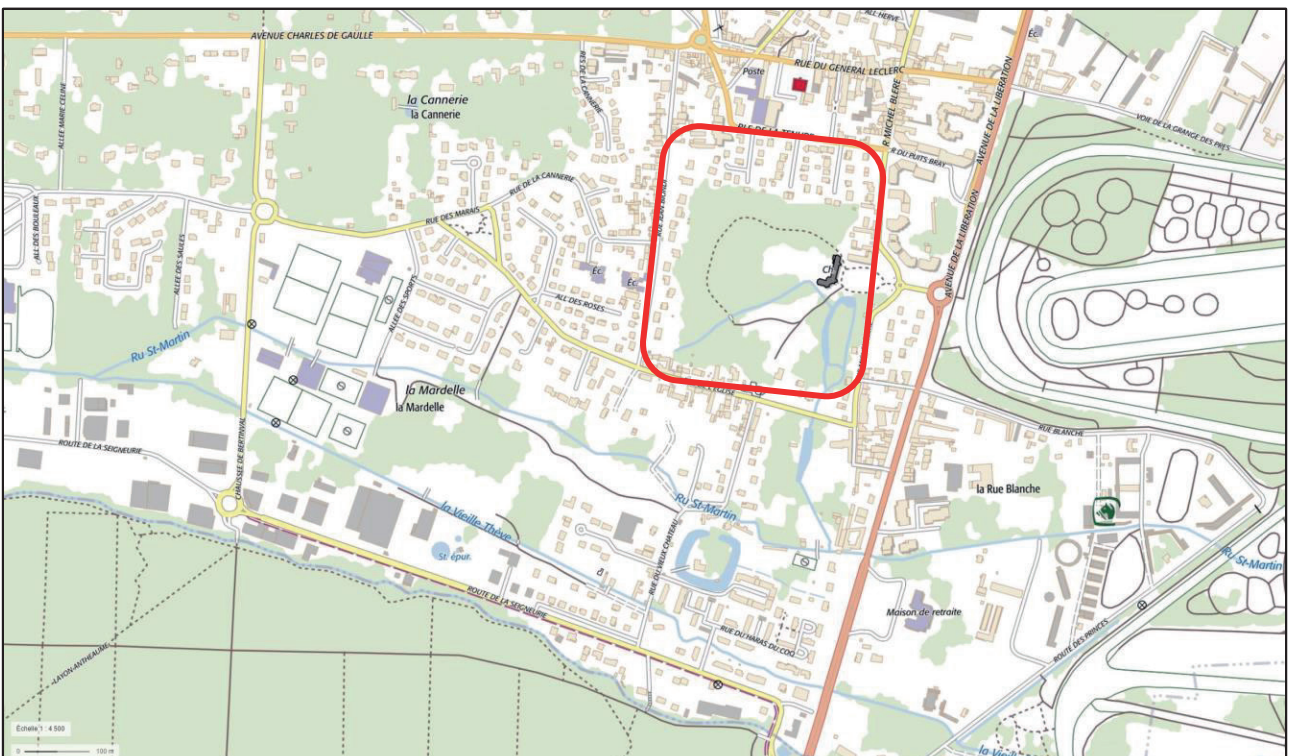



# Fiche d'inventaire patrimonial

No : LML 006

APPELLATION :

Rivière de la Thève

VUE GENERALE DEPUIS : l'ouest



## LOCALISATION

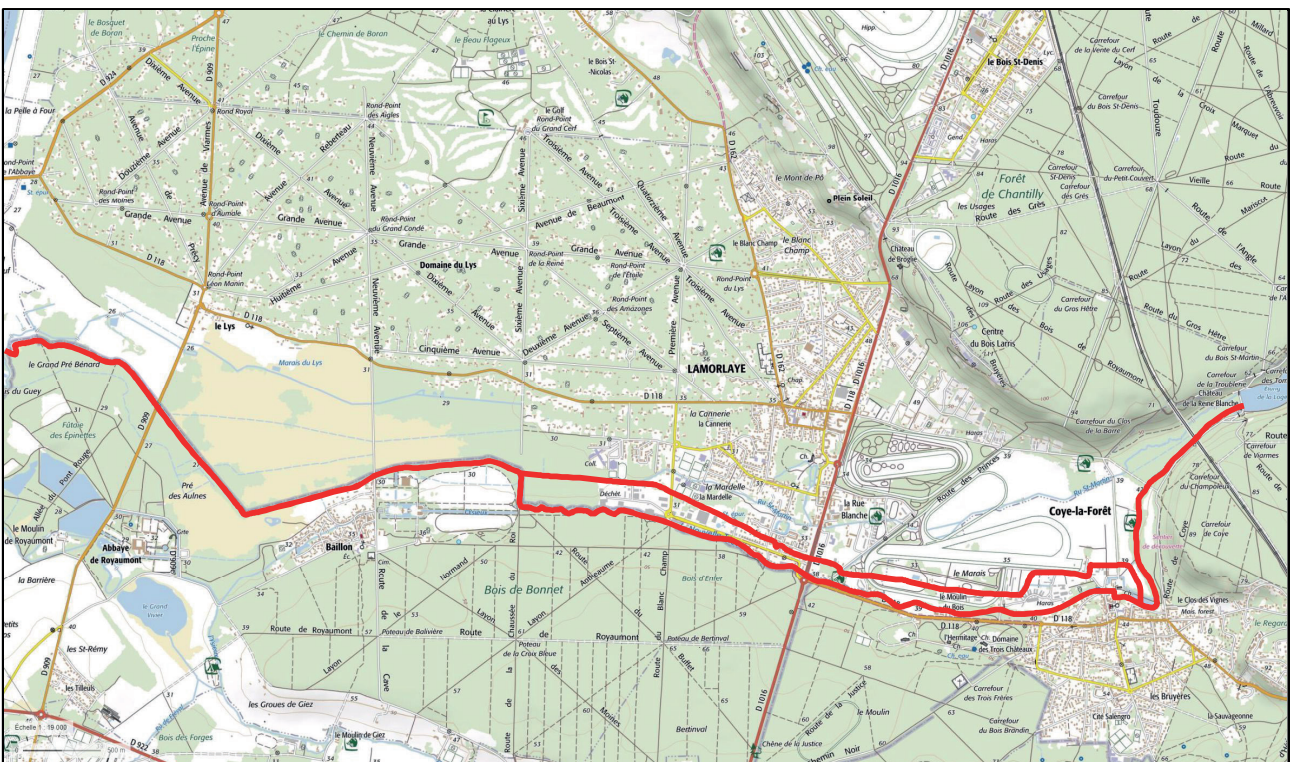

## Fiche d'inventaire patrimonial

No : LML 007

## LOCALISATION

REGION	DEPARTEMENT	COMMUNE	LIEU-DIT
Hauts-de-France	Oise	Lamorlaye	
RUE	NUMERO	PARCELLE	
GEOLOCALISATION	LAMBERT93 CC49	X :	Y :
	GPS	LAT :	LONG :

## IDENTIFICATION

THEME	RUBRIQUE
Aménagements	Berges
TERME	APPELLATION COMMUNE
Ru	Ru Saint-Martin

## STATUT

ÉTAT ACTUEL :	REFERENCE MH :
TITRE	DATE

AUTRE CLASSEMENT :

## RECHERCHE ARCHEOLOGIQUE DE TERRAIN

TYPE	DATE	RESPONSABLE	SITE

## SOURCES &amp; TRAVAUX

DELAIGUE 1992  
 URBANENCE 2013  
 PLAN 1679  
 PLAN 1718a  
 PLAN 1745-1780  
 PLAN 1786

## COMMENTAIRES

Rejoint la Vieille Thève plus à l'ouest.  
 Détourné en 1804 pour alimenter le parc du château actuel ; il alimente aussi la ferme (cf. LML061).  
 Les plus anciens documents cartographiques indiquent tous que ce cours d'eau est le plus aménagé et canalisé ; il dessert notamment le Vieux château, la vieille maison et toute la zone marécageuse de fond de vallée.

Fiche d'inventaire patrimonial

No : LML 007

APPELLATION :

Ru Saint-Martin

VUE GENERALE DEPUIS : l'ouest



LOCALISATION

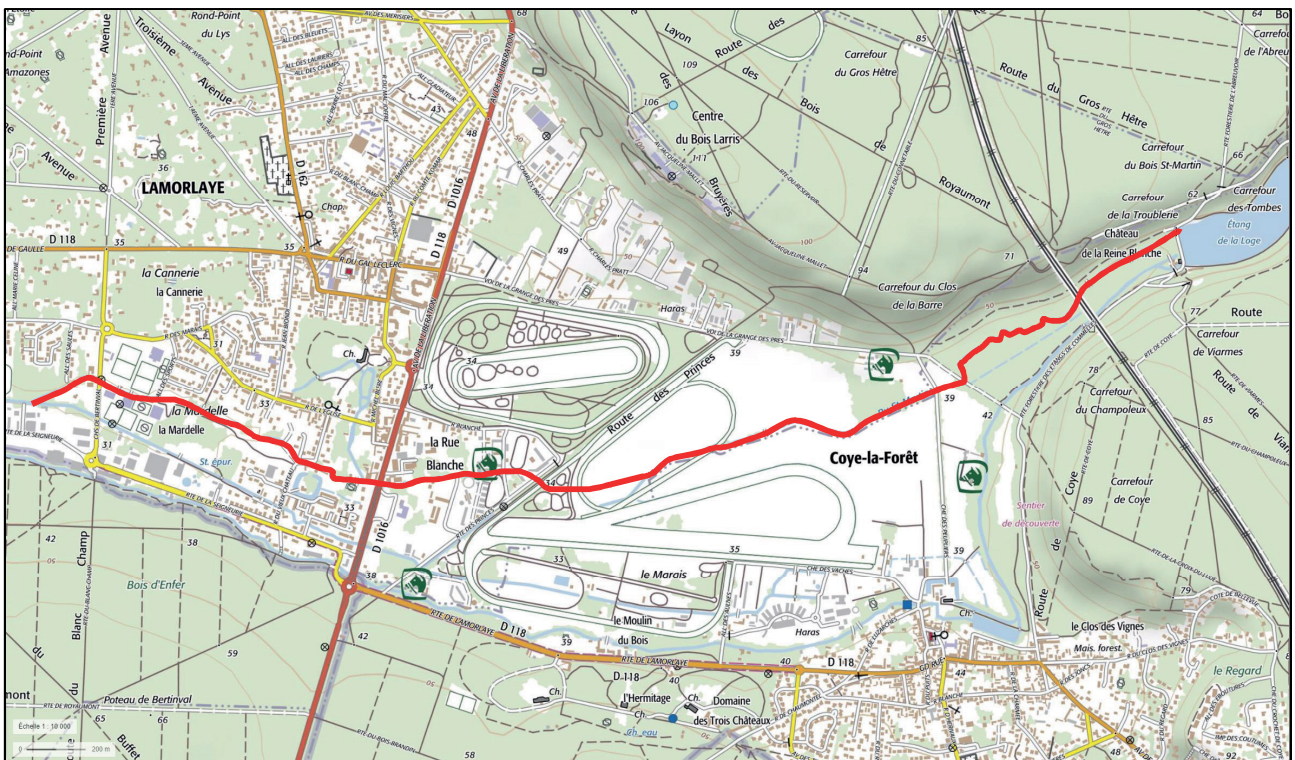

## Fiche d'inventaire patrimonial

No : LML 008

## LOCALISATION

REGION	DEPARTEMENT	COMMUNE	LIEU-DIT
Hauts-de-France	Oise	Lamorlaye	La Cannerie
RUE	NUMERO	PARCELLE	
Place du Calvaire	2	145	
GEOLOCALISATION	LAMBERT93 CC49	X : 1659053	Y : 8217582
	GPS	LAT : 49.156744	LONG : 2.438579

## IDENTIFICATION

THEME	RUBRIQUE
Édifices religieux	Autre que catholique (Méthodiste)
TERME	APPELLATION COMMUNE
Chapelle	Chapelle anglicane

## STATUT

ÉTAT ACTUEL : Bon	REFERENCE MH :
TITRE	DATE

AUTRE CLASSEMENT : Z.P.P.A. niveau 2

## RECHERCHE ARCHEOLOGIQUE DE TERRAIN

TYPE	DATE	RESPONSABLE	SITE
------	------	-------------	------

## SOURCES &amp; TRAVAUX

PANNEAUX 2016

## COMMENTAIRES

 XIX<sup>e</sup> siècle

Construite entre 1890 et 1892.

Petit bâtiment rectangulaire en brique et chaînages d'angle en blocs de calcaire.

Entrée débordante centrée sur le pignon ouest ; le tympan présente des sculptures dont un livre et une inscription : WESLEYAN CHAPEL 1892.

## Fiche d'inventaire patrimonial

No : LML 008

APPELLATION :

Chapelle anglicane

VUE GENERALE DEPUIS : l'ouest



## LOCALISATION

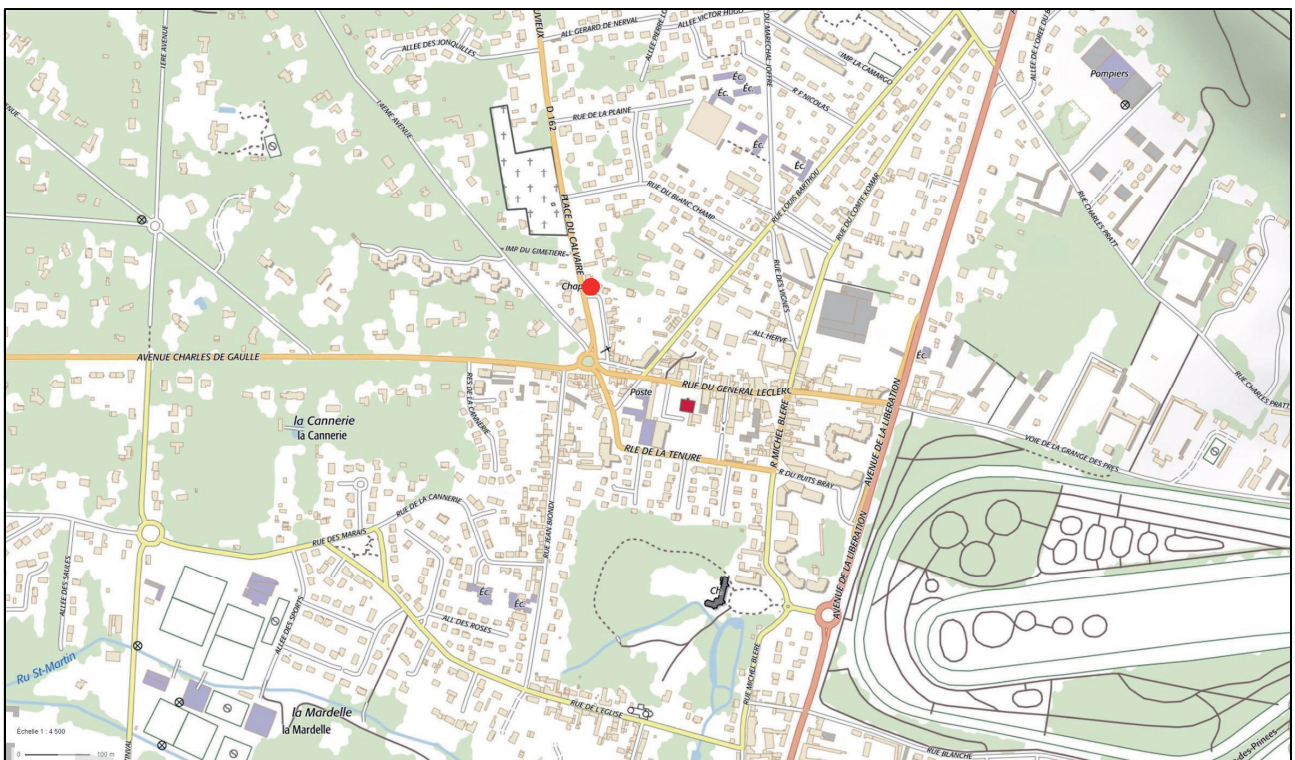

## Fiche d'inventaire patrimonial

No : LML 009

## LOCALISATION

REGION	DEPARTEMENT	COMMUNE	LIEU-DIT
Hauts-de-France	Oise	Lamorlaye	Marais du Lys
RUE	NUMERO	PARCELLE	
Avenue Charles de Gaulle	12	46	
GEOLOCALISATION	LAMBERT93 CC49	X : 1655624	Y : 8218017
	GPS	LAT : 49.160420	LONG : 2.391529

## IDENTIFICATION

THEME	RUBRIQUE
Funéraire	
TERME	APPELLATION COMMUNE
Cimetière	Cimetière de la chapelle Saint-Vaast

## STATUT

ÉTAT ACTUEL : Bon	REFERENCE MH :
TITRE	DATE

AUTRE CLASSEMENT : Z.P.P.A. niveau 3

## RECHERCHE ARCHEOLOGIQUE DE TERRAIN

TYPE	DATE	RESPONSABLE	SITE
------	------	-------------	------

## SOURCES &amp; TRAVAUX

PLAN 1718a

## COMMENTAIRES

 XII<sup>e</sup> ? - XVII<sup>e</sup> - XIX<sup>e</sup> siècles

Cimetière associé à la chapelle Saint-Vaast ; enclos de 14 x 28m.

 Une quinzaine de sépultures dont certaines remontent au XIX<sup>e</sup> siècle.

Devant l'entrée de la chapelle, une surélévation du terrain parfaitement rectangulaire attire l'attention

Un calvaire (déplacé ?) se situe à l'ouest dans l'enclos.

## Fiche d'inventaire patrimonial

No : LML 009

APPELLATION :

Cimetière de la chapelle Saint-Vaast

VUE GENERALE DEPUIS :

l'ouest



## LOCALISATION

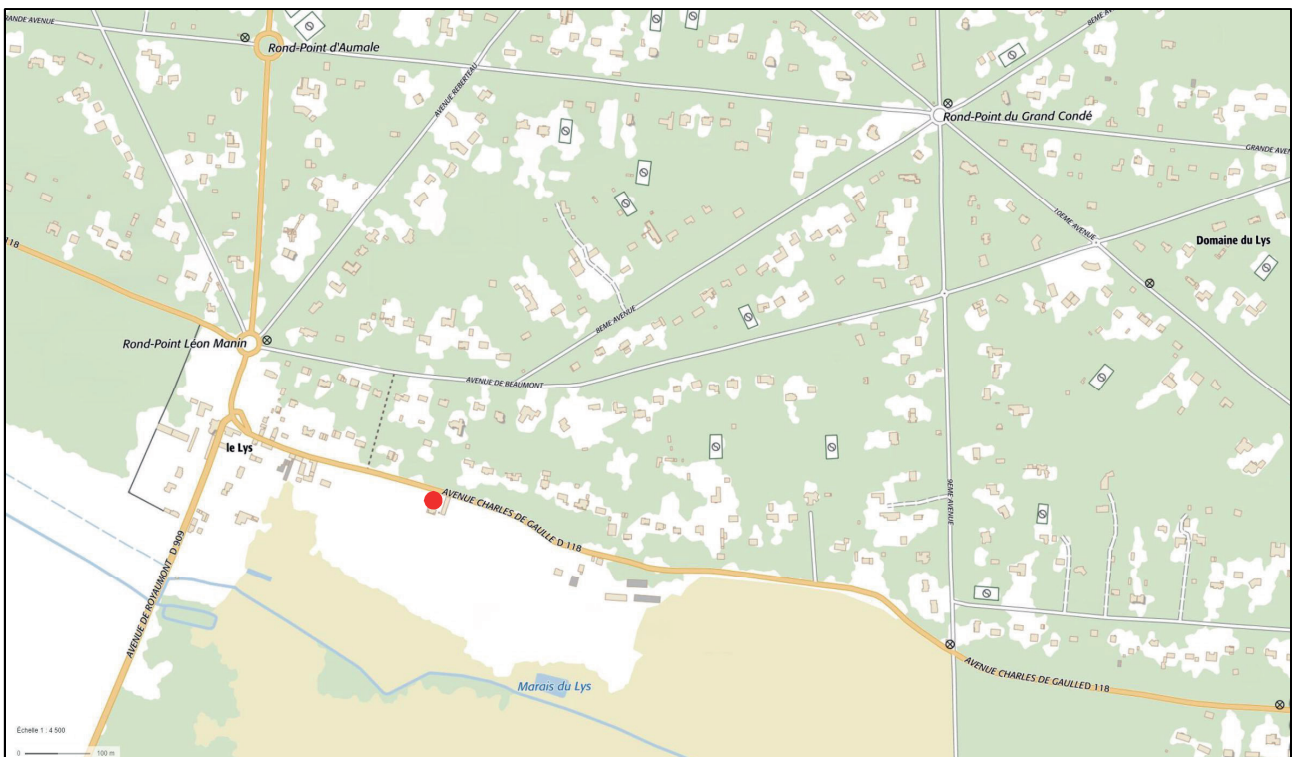

## Fiche d'inventaire patrimonial

No : LML 010

## LOCALISATION

REGION	DEPARTEMENT	COMMUNE	LIEU-DIT
Hauts-de-France	Oise	Lamorlaye	
RUE	NUMERO	PARCELLE	
Place du calvaire	1	18 et 140	
GEOLOCALISATION	LAMBERT93 CC49	X : 1659019	Y : 8217691
	GPS	LAT : 49.157722	LONG : 2.438105

## IDENTIFICATION

THEME	RUBRIQUE
Funéraire	
TERME	APPELLATION COMMUNE
Cimetière	Cimetière de Lamorlaye

## STATUT

ÉTAT ACTUEL : Bon	REFERENCE MH :
TITRE	DATE

AUTRE CLASSEMENT : Z.P.P.A. niveau 2

## RECHERCHE ARCHEOLOGIQUE DE TERRAIN

TYPE	DATE	RESPONSABLE	SITE
------	------	-------------	------

## SOURCES &amp; TRAVAUX

## COMMENTAIRES

Cimetière paroissial actuel.

# Fiche d'inventaire patrimonial

No : LML 010

APPELLATION :

Cimetière de Lamorlaye

VUE GENERALE DEPUIS : le sud



## LOCALISATION

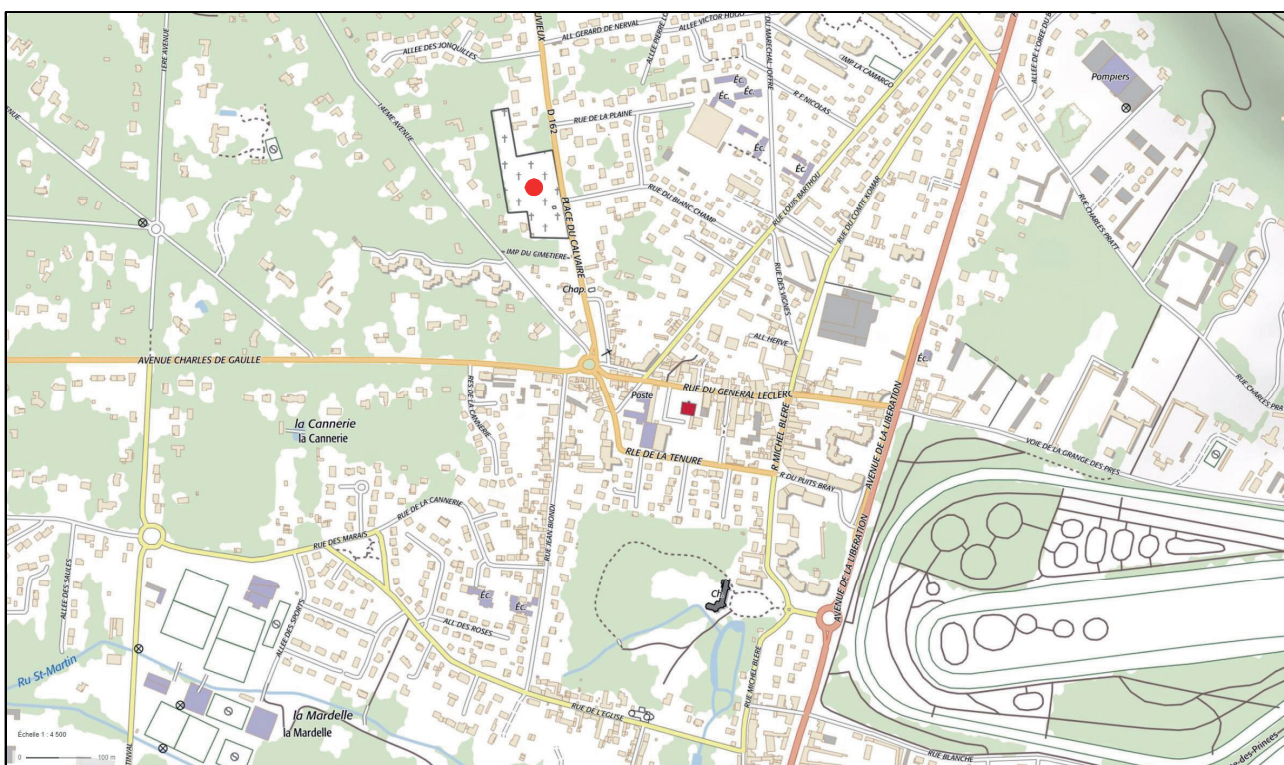

## Fiche d'inventaire patrimonial

No : LML 011

## LOCALISATION

REGION	DEPARTEMENT	COMMUNE	LIEU-DIT
Hauts-de-France	Oise	Lamorlaye	La Mardelle
RUE	NUMERO	PARCELLE	
De l'église		8 et 9	
GEOLOCALISATION	LAMBERT93 CC49	X : 1659092	Y : 8216951
	GPS	LAT : 49.151080	LONG : 2.439182

## IDENTIFICATION

THEME	RUBRIQUE
Funéraire	
TERME	APPELLATION COMMUNE
Cimetière	Ancien cimetière de Lamorlaye

## STATUT

ÉTAT ACTUEL :	REFERENCE MH :
TITRE	DATE

AUTRE CLASSEMENT : Z.P.P.A. niveau 3

## RECHERCHE ARCHEOLOGIQUE DE TERRAIN

TYPE	DATE	RESPONSABLE	SITE
------	------	-------------	------

## SOURCES &amp; TRAVAUX

RIMBERT 1972, p. XV et XXI  
 PLAN 1679  
 PLAN 1718a  
 PLAN 1745-1780  
 PLAN 1786  
 PLAN 1818-1824

## COMMENTAIRES

XIII<sup>e</sup> ? - XVII<sup>e</sup> - XVIII<sup>e</sup> - XIX<sup>e</sup> siècles  
 Désaffecté en 1829.  
 L'ancienne école des filles est bâtie ici en 1871.

## Fiche d'inventaire patrimonial

No : LML 011

APPELLATION : Ancien cimetière de Lamorlaye

VUE GENERALE DEPUIS : le sud



## LOCALISATION



## Fiche d'inventaire patrimonial

No : LML 012

## LOCALISATION

REGION	DEPARTEMENT	COMMUNE	LIEU-DIT
Hauts-de-France	Oise	Lamorlaye	La Mardelle
RUE	NUMERO	PARCELLE	
Du Vieux Château	16	233	
GEOLOCALISATION	LAMBERT93 CC49	X : 1659055	Y : 8216688
	GPS	LAT : 49.148705	LONG : 2.438704

## IDENTIFICATION

THEME	RUBRIQUE
Édifices publics	Gouvernement
TERME	APPELLATION COMMUNE
Château	Vieux château

## STATUT

ÉTAT ACTUEL : Vestiges	REFERENCE MH :
TITRE	DATE

AUTRE CLASSEMENT : Z.P.P.A. niveau 3

## RECHERCHE ARCHEOLOGIQUE DE TERRAIN

TYPE	DATE	RESPONSABLE	SITE
------	------	-------------	------

## SOURCES &amp; TRAVAUX

MACON 1907, p. 131  
 MAHIEU 2008  
 PLAN 1679  
 PLAN 1718a  
 PLAN 1745-1780  
 PLAN 1786

## COMMENTAIRES

XII<sup>e</sup> - XVI<sup>e</sup> siècles  
 Aménagement d'une plateforme quadrangulaire bénéficiant de la zone humide pour l'installation de fossés en eau.  
 La plateforme est directement reliée à la ville par un pont axé nord /sud dans l'axe de la rue du Vieux Château.  
 Château ruiné pendant la guerre de Cent Ans.  
 Une platebande sculptée sur la porte d'une remise semi-excavée (fer à cheval et flèche croisés).  
 Plusieurs grosses dalles de grès servent d'allée dans le jardin.

# Fiche d'inventaire patrimonial

No : LML 012

APPELLATION :

Vieux château

VUE GENERALE DEPUIS : le sud-est



## LOCALISATION

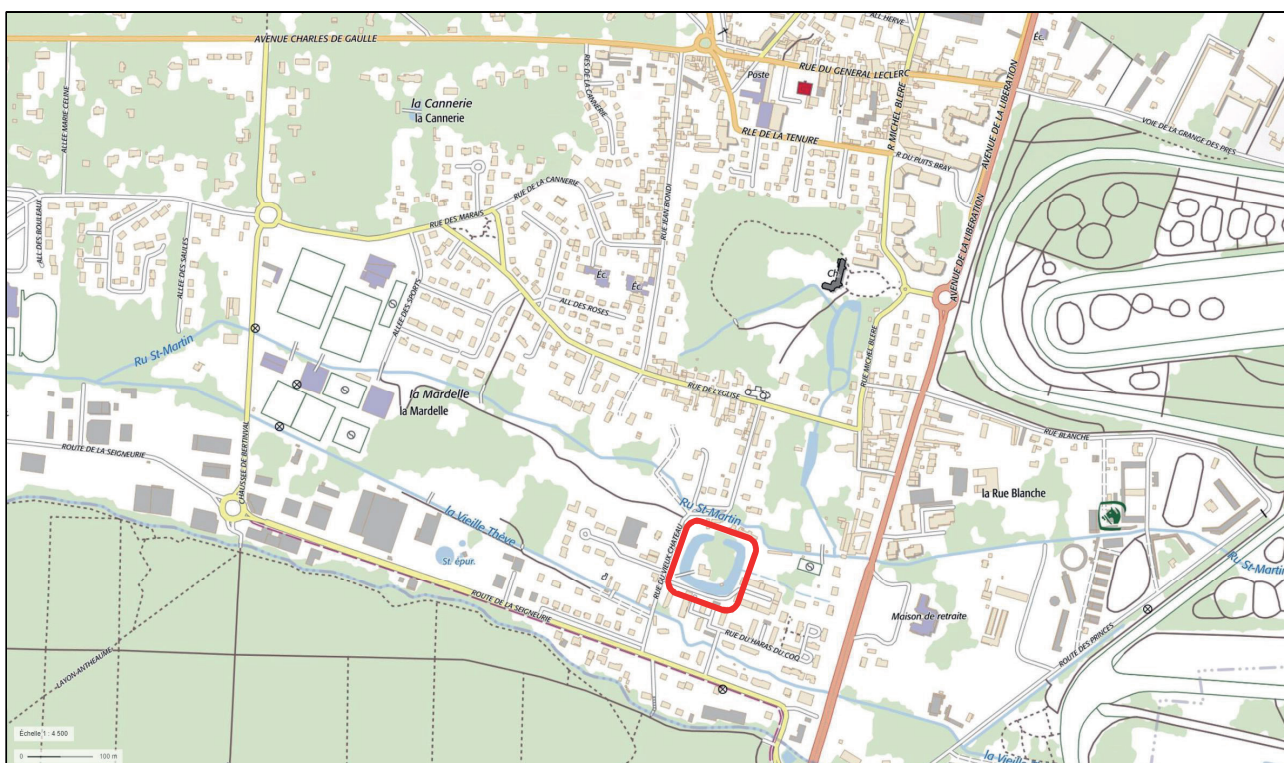

## Fiche d'inventaire patrimonial

No : LML 013

## LOCALISATION

REGION	DEPARTEMENT	COMMUNE	LIEU-DIT
Hauts-de-France	Oise	Lamorlaye	La Rue Blanche
RUE	NUMERO	PARCELLE	
Route des Princes			
GEOLOCALISATION	LAMBERT93 CC49	X :	Y :
	GPS	LAT :	LONG :

## IDENTIFICATION

THEME	RUBRIQUE
Voirie	Voies
TERME	APPELLATION COMMUNE
Route	Route des Princes

## STATUT

ÉTAT ACTUEL : Bon	REFERENCE MH :
TITRE	DATE

AUTRE CLASSEMENT :

## RECHERCHE ARCHEOLOGIQUE DE TERRAIN

TYPE	DATE	RESPONSABLE	SITE
------	------	-------------	------

## SOURCES &amp; TRAVAUX

GRIMAUX 2010, p. 26  
 PLAN S.D. (2<sup>e</sup> quart du XVIII<sup>e</sup> s. ?)  
 PLAN 1724  
 PLAN 1745-1780  
 PLAN 1786

## COMMENTAIRES

XVII<sup>e</sup> - XVIII<sup>e</sup> - XIX<sup>e</sup> siècles  
 Voie axée sud-ouest/nord-est ; longueur : 1850 m / 750 m.  
 Possible réutilisation d'un tronçon de la Chaussée Brunehaut (cf. LML014).  
 Traverse les trois cours d'eau (cf. LML043, LML044, LML045).

# Fiche d'inventaire patrimonial

No : LML 013

APPELLATION :

Route des Princes

VUE GENERALE DEPUIS : le sud-ouest



## LOCALISATION

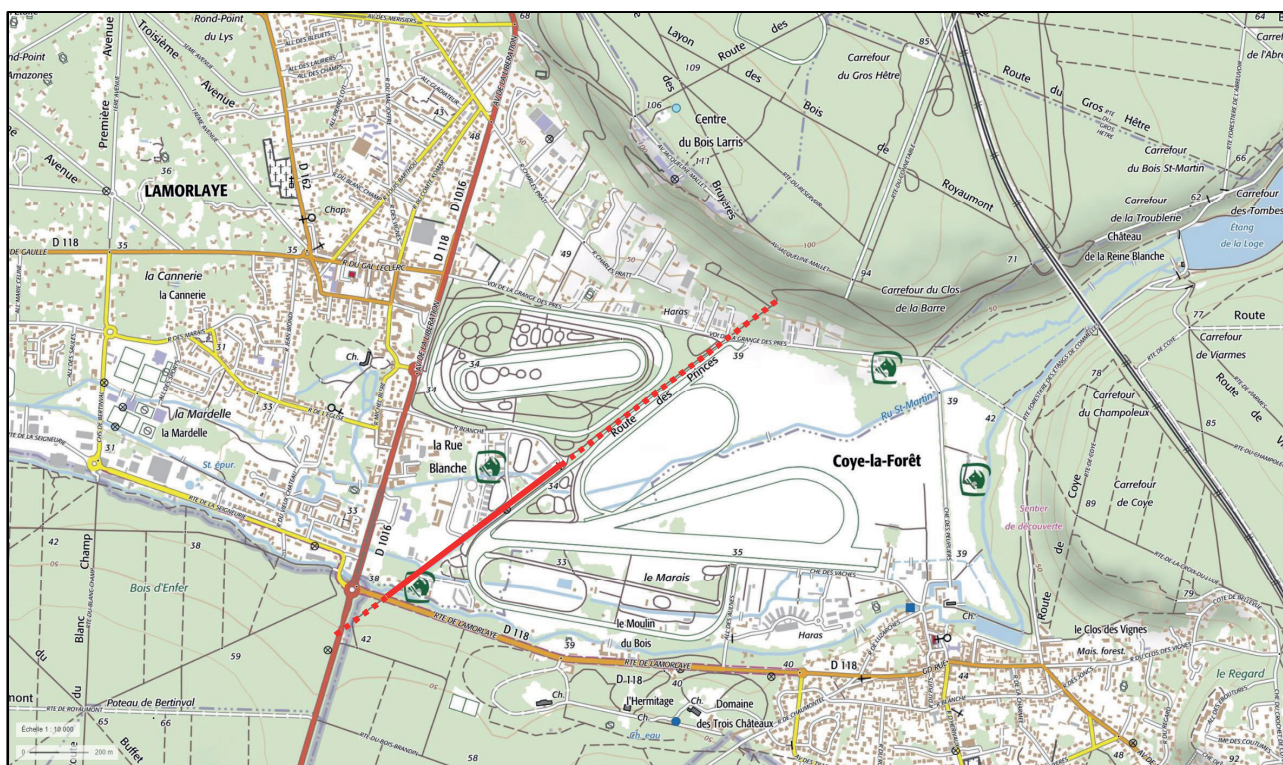

## Fiche d'inventaire patrimonial

No : LML 014

## LOCALISATION

REGION	DEPARTEMENT	COMMUNE	LIEU-DIT
Hauts-de-France	Oise	Lamorlaye	La Rue Blanche

RUE	NUMERO	PARCELLE
Route des Princes		

GEOLOCALISATION	LAMBERT93 CC49	X :	Y :
	GPS	LAT :	LONG :

## IDENTIFICATION

THEME	RUBRIQUE
Voirie	Voies
TERME	APPELLATION COMMUNE
Chaussée	Chaussée Brunehaut

## STATUT

ÉTAT ACTUEL : Vestiges	REFERENCE MH :
TITRE	DATE

AUTRE CLASSEMENT :

## RECHERCHE ARCHEOLOGIQUE DE TERRAIN

TYPE	DATE	RESPONSABLE	SITE
------	------	-------------	------

## SOURCES &amp; TRAVAUX

LAMBERT 1975  
 WOIMANT 1995, p. 294  
 PLAN 1724  
 PLAN 1728  
 PLAN 1756

## COMMENTAIRES

I<sup>er</sup> av. J.-C. - I<sup>er</sup> ap. J.-C. - XVII<sup>e</sup> - XVIII<sup>e</sup> - XIX<sup>e</sup> siècles  
 Tronçon de la voie antique qui rejoint Soissons à Pontoise par Senlis.  
 Une portion de cette chaussée est probablement réutilisée comme route des Princes (cf. LML013).  
 Sur les communes de Chantilly et Avilly-Saint-Léonard, une partie du tracé est appelé « le Chemin Ferré ».

# Fiche d'inventaire patrimonial

No : LML 014

APPELLATION :

Chaussée Brunehaut

VUE GENERALE DEPUIS :

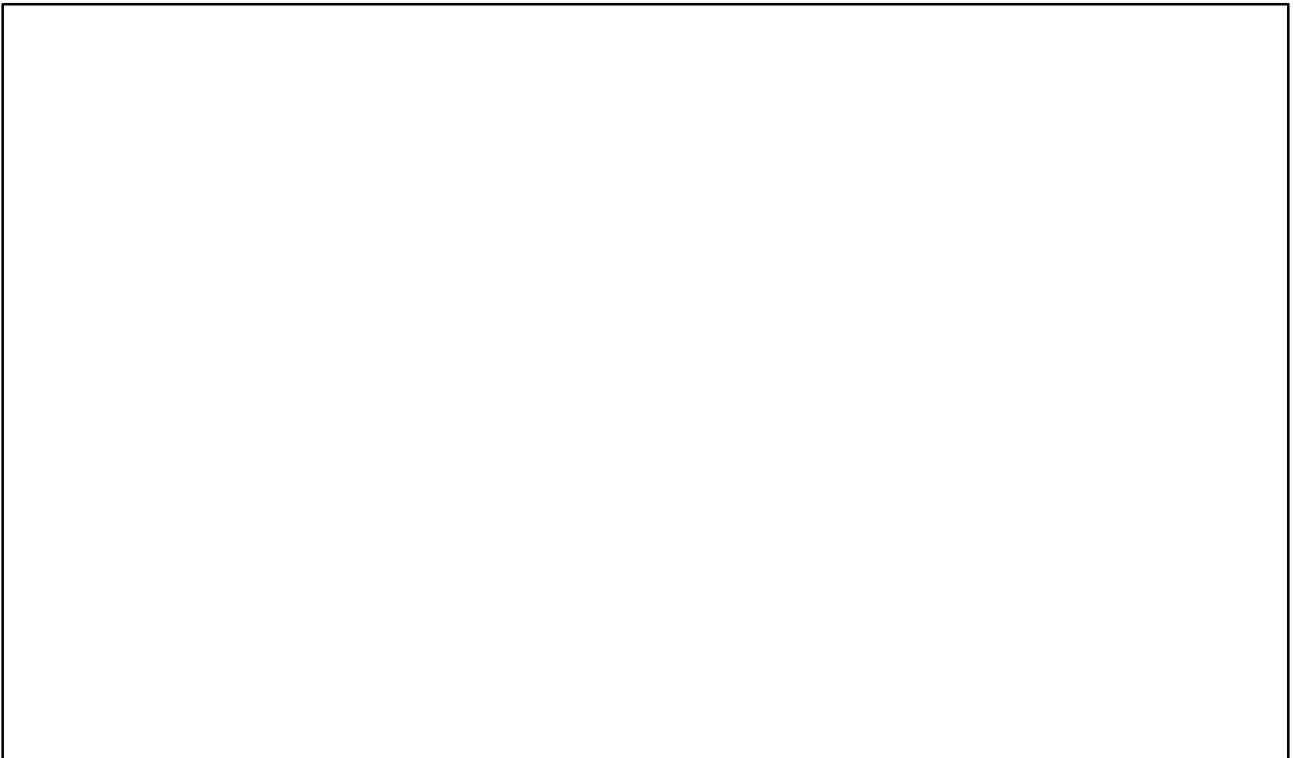

## LOCALISATION



## Fiche d'inventaire patrimonial

No : LML 015

## LOCALISATION

REGION	DEPARTEMENT	COMMUNE	LIEU-DIT
Hauts-de-France	Oise	Lamorlaye	
RUE	NUMERO	PARCELLE	
Route des Tombes			
GEOLOCALISATION	LAMBERT93 CC49	X :	Y :
	GPS	LAT :	LONG :

## IDENTIFICATION

THEME	RUBRIQUE
Voirie	Voies
TERME	APPELLATION COMMUNE
Route	Route des Tombes

## STATUT

ÉTAT ACTUEL : Bon	REFERENCE MH :
TITRE	DATE

AUTRE CLASSEMENT : Z.P.P.A. niveau 3

## RECHERCHE ARCHEOLOGIQUE DE TERRAIN

TYPE	DATE	RESPONSABLE	SITE
Fouilles	1974	Sagniez G.	Des tombes

## SOURCES &amp; TRAVAUX

LAMBERT 1967, p. 10  
 WOIMANT 1995, p. 294  
 PLAN 1728  
 PLAN 1786  
 FICHE PATRIARCHE N° 22-60-4-36-346-001-AH

## COMMENTAIRES

HMA - XVII<sup>e</sup> siècle  
 La portion ouest a été renommée avenue Jacqueline Mallet.  
 Chemin longeant la rupture de pente entre le plateau et la vallée.  
 Elle croise la Chaussée Brunehaut et c'est aux alentours de ce carrefour que sont localisés le palais mérovingien, la chapelle Saint-Martin et des sarcophages mérovingiens.

Fiche d'inventaire patrimonial

No : LML 015

APPELLATION :

Route des Tombes

VUE GENERALE DEPUIS :

le nord-ouest



LOCALISATION

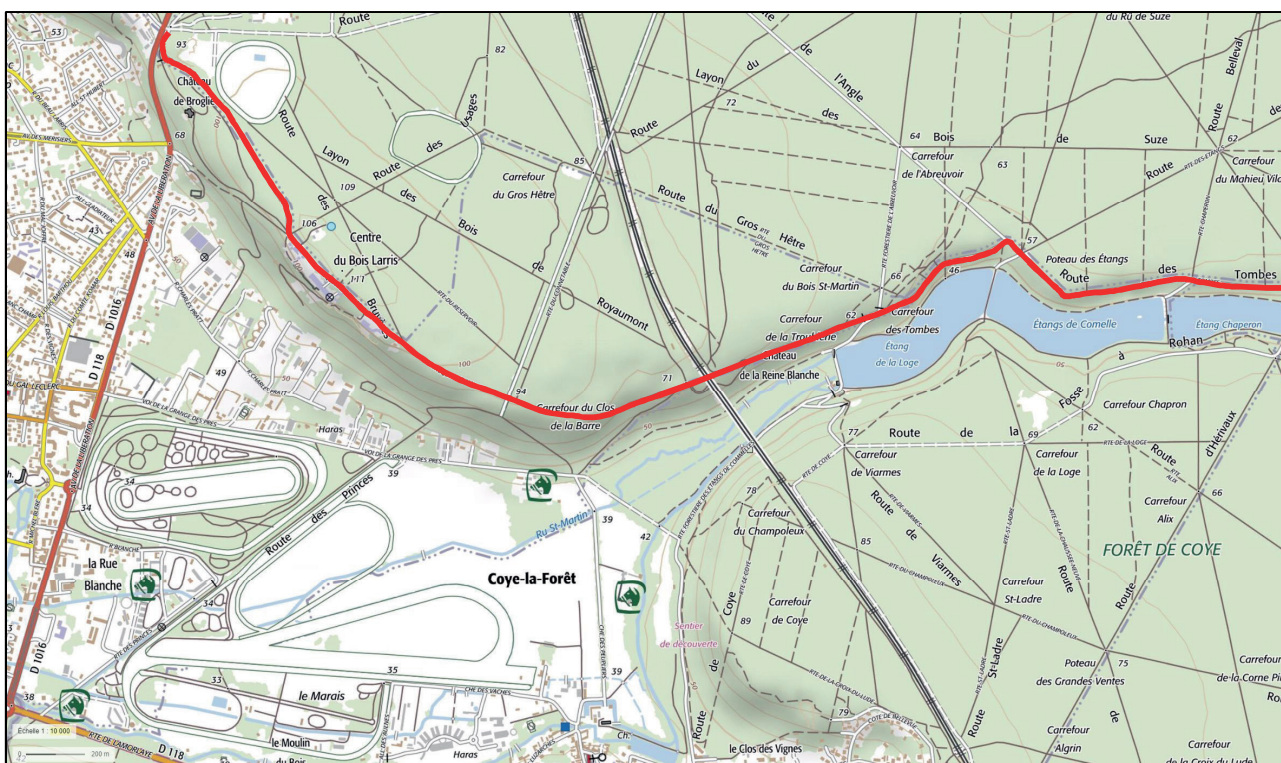

## Fiche d'inventaire patrimonial

No : LML 016

## LOCALISATION

REGION	DEPARTEMENT	COMMUNE	LIEU-DIT
Hauts-de-France	Oise	Lamorlaye	
RUE	NUMERO	PARCELLE	
Avenue de la Libération			
GEOLOCALISATION	LAMBERT93 CC49	X :	Y :
	GPS	LAT :	LONG :

## IDENTIFICATION

THEME	RUBRIQUE
Voirie	Voies
TERME	APPELLATION COMMUNE
Avenue	Avenue de la Libération

## STATUT

ÉTAT ACTUEL : Bon	REFERENCE MH :
TITRE	DATE

AUTRE CLASSEMENT : Z.P.P.A. niveau 2

## RECHERCHE ARCHEOLOGIQUE DE TERRAIN

TYPE	DATE	RESPONSABLE	SITE
------	------	-------------	------

## SOURCES &amp; TRAVAUX

MACON 1907, p. 135  
 PLAN 1745-1780  
 PLAN 1786

## COMMENTAIRES

XVIII<sup>e</sup> - XIX<sup>e</sup> siècles  
 Construite en 1760 ; d'abord appelée « Route de Paris ».

## Fiche d'inventaire patrimonial

No : LML 016

APPELLATION :

Avenue de la Libération

VUE GENERALE DEPUIS : le nord



## LOCALISATION

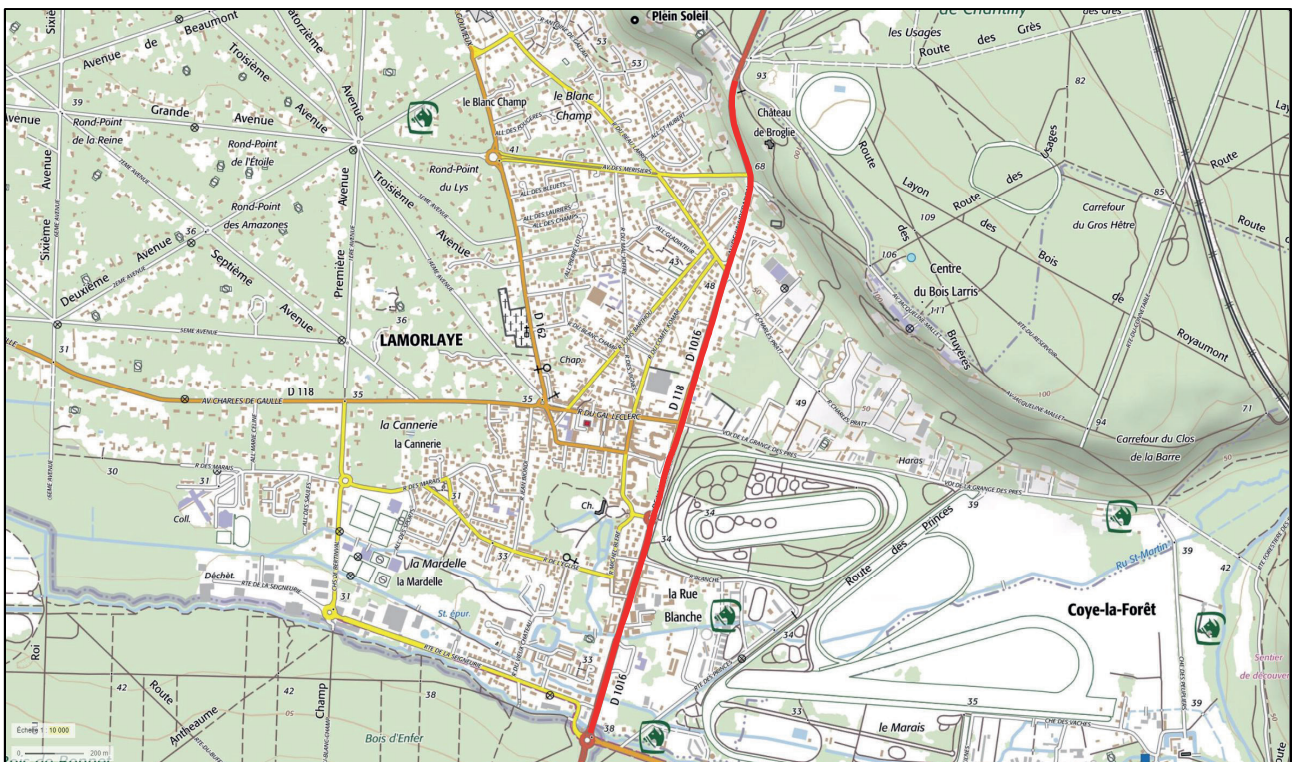

## Fiche d'inventaire patrimonial

No : LML 017

## LOCALISATION

REGION	DEPARTEMENT	COMMUNE	LIEU-DIT
Hauts-de-France	Oise	Lamorlaye	La Cannerie

RUE	NUMERO	PARCELLE

GEOLOCALISATION	LAMBERT93 CC49	X :	1659214	Y :	8217193
	GPS	LAT :	49.153256	LONG :	2.440837

## IDENTIFICATION

THEME	RUBRIQUE
Aménagements	Urbain
TERME	APPELLATION COMMUNE
Villeneuve	

## STATUT

ÉTAT ACTUEL :	Vestiges	REFERENCE MH :
TITRE		DATE

AUTRE CLASSEMENT : Z.P.P.A. niveau 2

## RECHERCHE ARCHEOLOGIQUE DE TERRAIN

TYPE	DATE	RESPONSABLE	SITE

## SOURCES &amp; TRAVAUX

MAHIEU 2008, p. 27-29  
 PLAN 1679

## COMMENTAIRES

XII<sup>e</sup> - XIII<sup>e</sup> siècles  
 Mention d'une ville neuve en 1182.  
 Développement à partir d'un plan orthonormé globalement orienté nord/sud.  
 Le pôle de commandement est dissocié et l'église est en limite du parcellaire sur l'axe principal.

# Fiche d'inventaire patrimonial

No : LML 017

APPELLATION :

Villeneuve

VUE GENERALE DEPUIS :

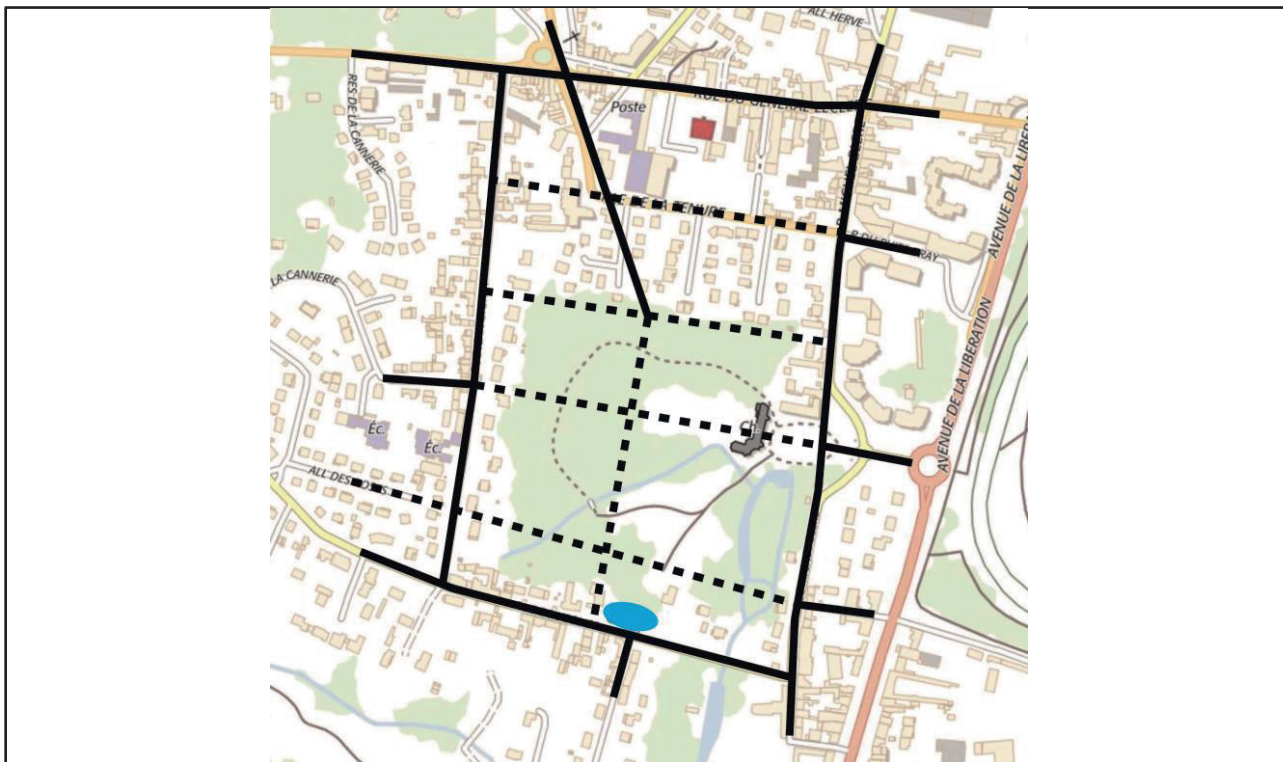

## LOCALISATION

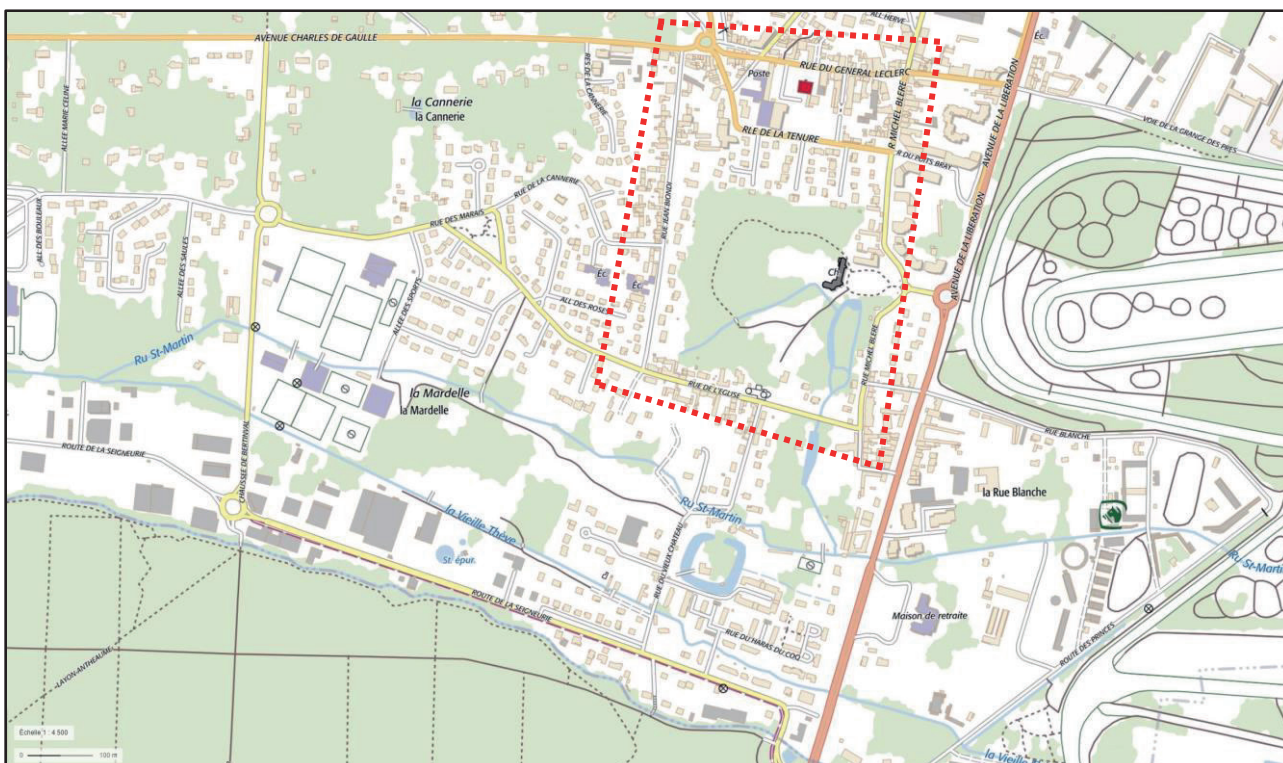

## Fiche d'inventaire patrimonial

No : LML 018

## LOCALISATION

REGION	DEPARTEMENT	COMMUNE	LIEU-DIT
Hauts-de-France	Oise	Lamorlaye	
RUE	NUMERO	PARCELLE	
GEOLOCALISATION	LAMBERT93 CC49	X : 1656634	Y : 8218570
	GPS	LAT : 49.165463	LONG : 2.405310

## IDENTIFICATION

THEME	RUBRIQUE
Aménagements	Paysager
TERME	APPELLATION COMMUNE
Domaine forestier	Domaine forestier du Lys

## STATUT

ÉTAT ACTUEL : Bon	REFERENCE MH :
TITRE	DATE
AUTRE CLASSEMENT : Z.P.P.A. niveau 3 (partiel)	

## RECHERCHE ARCHEOLOGIQUE DE TERRAIN

TYPE	DATE	RESPONSABLE	SITE
Découverte fortuite	1966		Le Vieux Lys
Sondage	1972	Durvin P.	Le Vieux Lys
Prospection pédestre	1993	Woimant G.-P.	Lotissement du Lys

## SOURCES &amp; TRAVAUX

MACON 1907  
 MAHIEU 2009, p. 105  
 RIGAUT 1972  
 URBANENCE 2013  
 PLAN 1718a  
 PLAN 1724

## COMMENTAIRES

XVII<sup>e</sup> - XVIII<sup>e</sup> - XIX<sup>e</sup> siècles  
 Environs 1000 hectares aujourd'hui ; essences : chênes, tilleuls, charmes et hêtres.  
 Aménagements successifs notamment par Louis II de Bourbon-Condé à partir de 1679 et surtout Henri-Jules de Bourbon-Condé après 1719 (voies rayonnantes, bornage, assèchement des marais, création de garennes, etc.).  
 Les plantations modernes recouvrent de nombreux vestiges archéologiques antérieurs.

# Fiche d'inventaire patrimonial

No : LML 018

APPELLATION :

Domaine forestier du Lys

VUE GENERALE DEPUIS :

le satellite

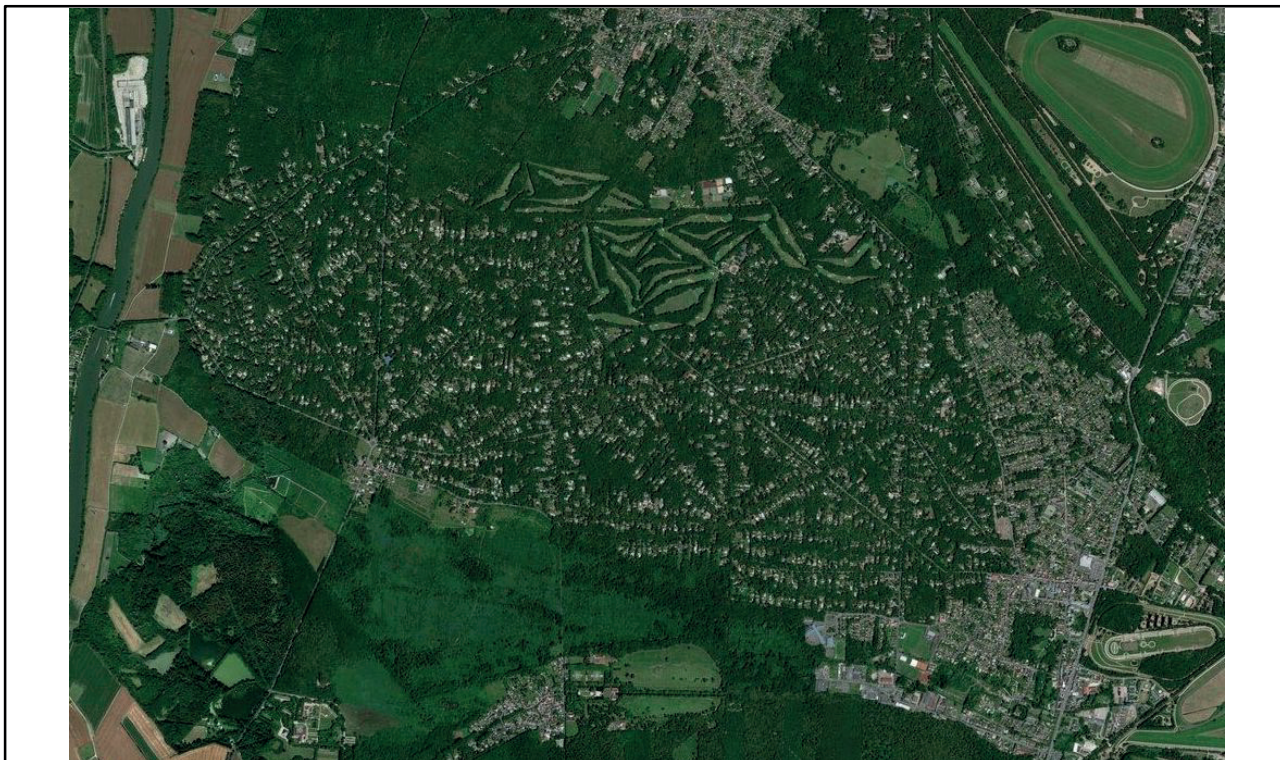

## LOCALISATION

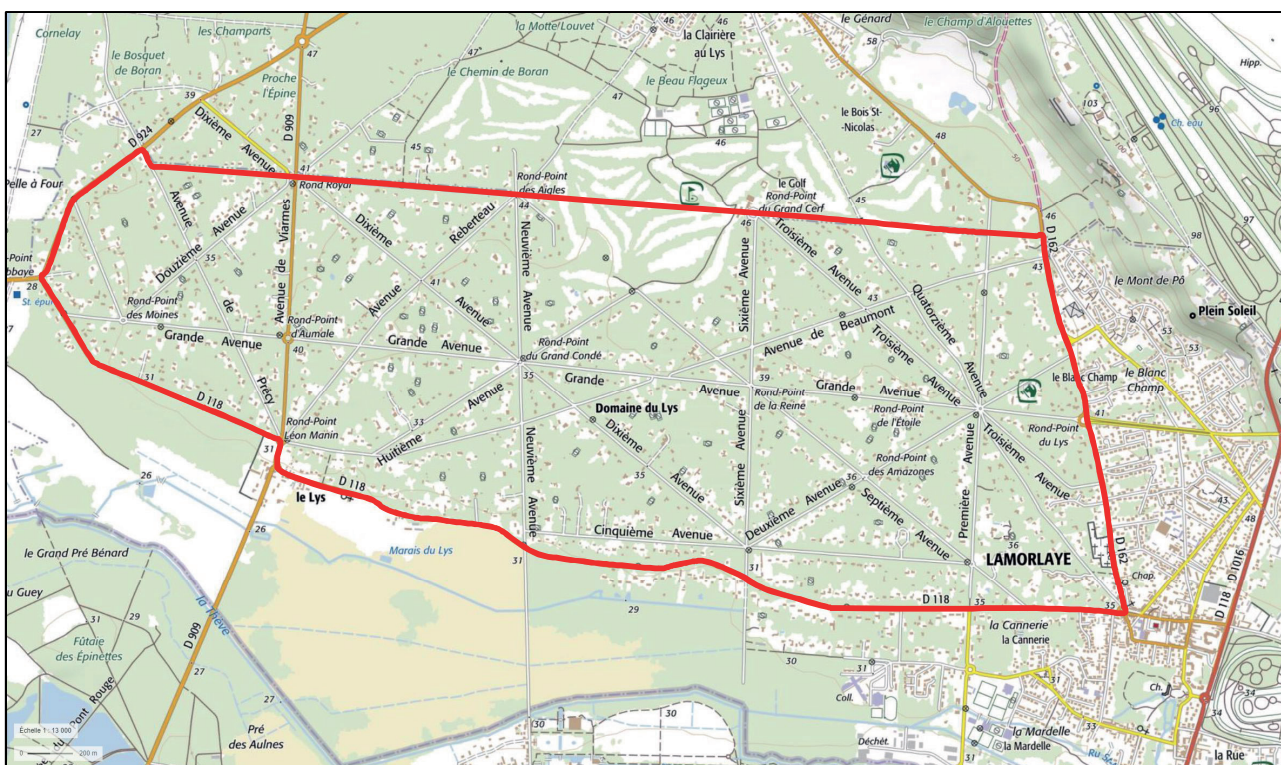

## Fiche d'inventaire patrimonial

No : LML 019

## LOCALISATION

REGION	DEPARTEMENT	COMMUNE	LIEU-DIT
Hauts-de-France	Oise	Lamorlaye	Le Lys
RUE	NUMERO	PARCELLE	
Rond-point du Grand Condé		37	
GEOLOCALISATION	LAMBERT93 CC49	X : 1656433	Y : 8218532
	GPS	LAT : 49.165109	LONG : 2.402556

## IDENTIFICATION

THEME	RUBRIQUE
Aménagements	Puits
TERME	APPELLATION COMMUNE
	Puits Napoléon

## STATUT

ÉTAT ACTUEL : Bon	REFERENCE MH :
TITRE	DATE

AUTRE CLASSEMENT :

## RECHERCHE ARCHEOLOGIQUE DE TERRAIN

TYPE	DATE	RESPONSABLE	SITE
------	------	-------------	------

## SOURCES &amp; TRAVAUX

## COMMENTAIRES

 XVIII<sup>e</sup> ? - XIX<sup>e</sup> siècles

Ajout récent d'une maçonnerie (6 assises de pierre de taille de moyen appareil) pour limiter l'accès.

Diamètre externe 2 m ; mise en œuvre propre ; ferronnerie ; déversoirs réutilisés en jardinière.

Nombreux graffitis sur la partie supérieure.

## Fiche d'inventaire patrimonial

No : LML 019

APPELLATION :

Puits Napoléon

VUE GENERALE DEPUIS : le sud



## LOCALISATION

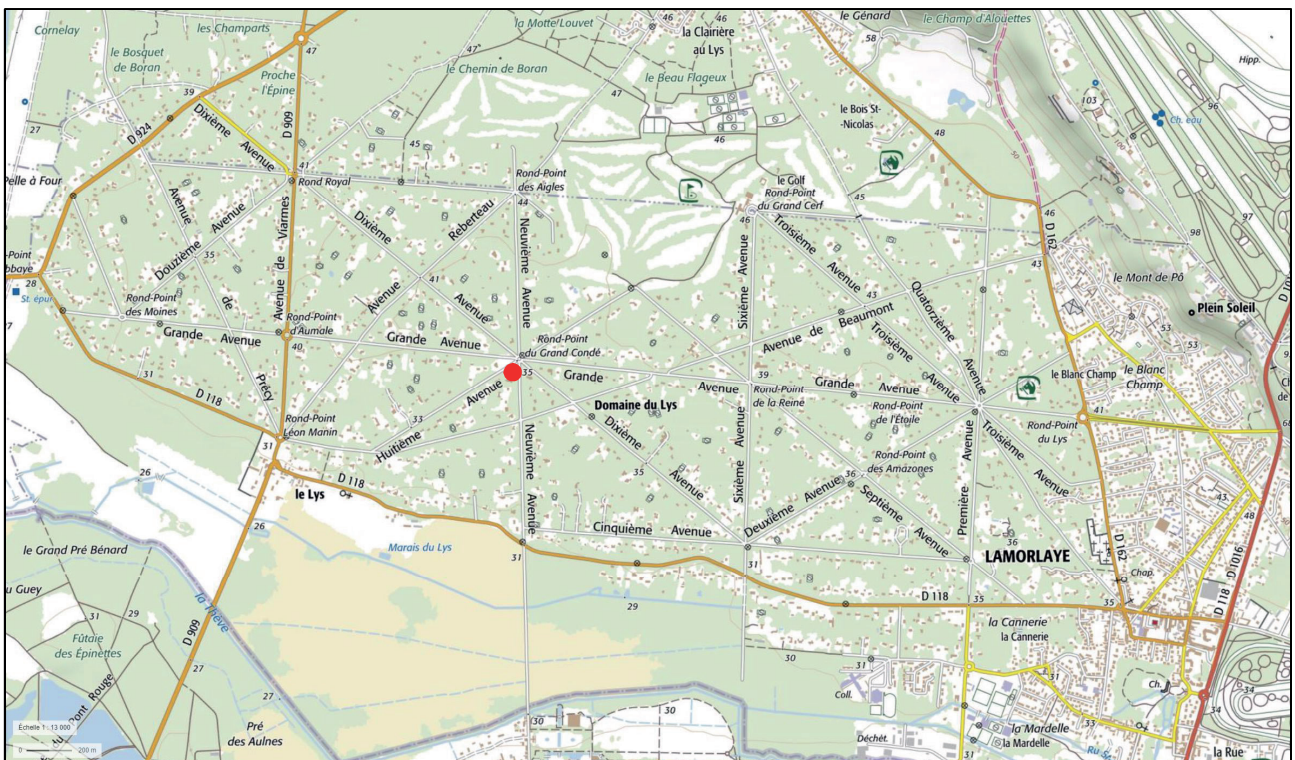

## Fiche d'inventaire patrimonial

No : LML 020

## LOCALISATION

REGION	DEPARTEMENT	COMMUNE	LIEU-DIT
Hauts-de-France	Oise	Lamorlaye	La Cannerie
RUE	NUMERO	PARCELLE	
Impasse Jean Biondi	32B	304 et 306	
GEOLOCALISATION	LAMBERT93 CC49	X : 1659040	Y : 8217320
	GPS	LAT : 49.154388	LONG : 2.438434

## IDENTIFICATION

THEME	RUBRIQUE
Aménagements	Puits
TERME	APPELLATION COMMUNE

## STATUT

ÉTAT ACTUEL : Bon	REFERENCE MH :
TITRE	DATE

AUTRE CLASSEMENT : Z.P.P.A. niveau 2

## RECHERCHE ARCHEOLOGIQUE DE TERRAIN

TYPE	DATE	RESPONSABLE	SITE
------	------	-------------	------

## SOURCES &amp; TRAVAUX

## COMMENTAIRES

s.d.  
 Puits clos par une maçonnerie moderne en béton ; vantail.  
 Margelle et mur en pierre.

## Fiche d'inventaire patrimonial

No : LML 020

APPELLATION :

Puits de l'impasse Jean Biondi

VUE GENERALE DEPUIS : le nord



## LOCALISATION



## Fiche d'inventaire patrimonial

No : LML 021

## LOCALISATION

REGION	DEPARTEMENT	COMMUNE	LIEU-DIT
Hauts-de-France	Oise	Lamorlaye	
RUE	NUMERO	PARCELLE	
Grande avenue	57	103	
GEOLOCALISATION	LAMBERT93 CC49	X : 1655814	Y : 8218662
	GPS	LAT : 49.166231	LONG : 2.394060

## IDENTIFICATION

THEME	RUBRIQUE
Mobilier archéologique	Lapidaire
TERME	APPELLATION COMMUNE
Borne	

## STATUT

ÉTAT ACTUEL : Fragile	REFERENCE MH :
TITRE	DATE

AUTRE CLASSEMENT :

## RECHERCHE ARCHEOLOGIQUE DE TERRAIN

TYPE	DATE	RESPONSABLE	SITE
------	------	-------------	------

## SOURCES &amp; TRAVAUX

PELOYE 1998, p. 4  
 PELOYE 2007  
 PLAN 1718a  
 PLAN 1718b  
 PLAN 1751

## COMMENTAIRES

XVII<sup>e</sup> ? - XVIII<sup>e</sup> siècles  
 Borne forestière quadrangulaire en calcaire à cérithes dépassant de 0,85 m au-dessus du niveau du sol actuel ; trois faces très abîmées et une face bien conservée.  
 L. 0,41 x l. 0,33 m.  
 Une face présente en creux des fleurs de lys (0,13/0,14 m de haut).  
 Une face présente un losange de 0,14 m de haut.

## Fiche d'inventaire patrimonial

No : LML 021

APPELLATION : Borne du 57 Grande avenue

VUE GENERALE DEPUIS : le nord



## LOCALISATION

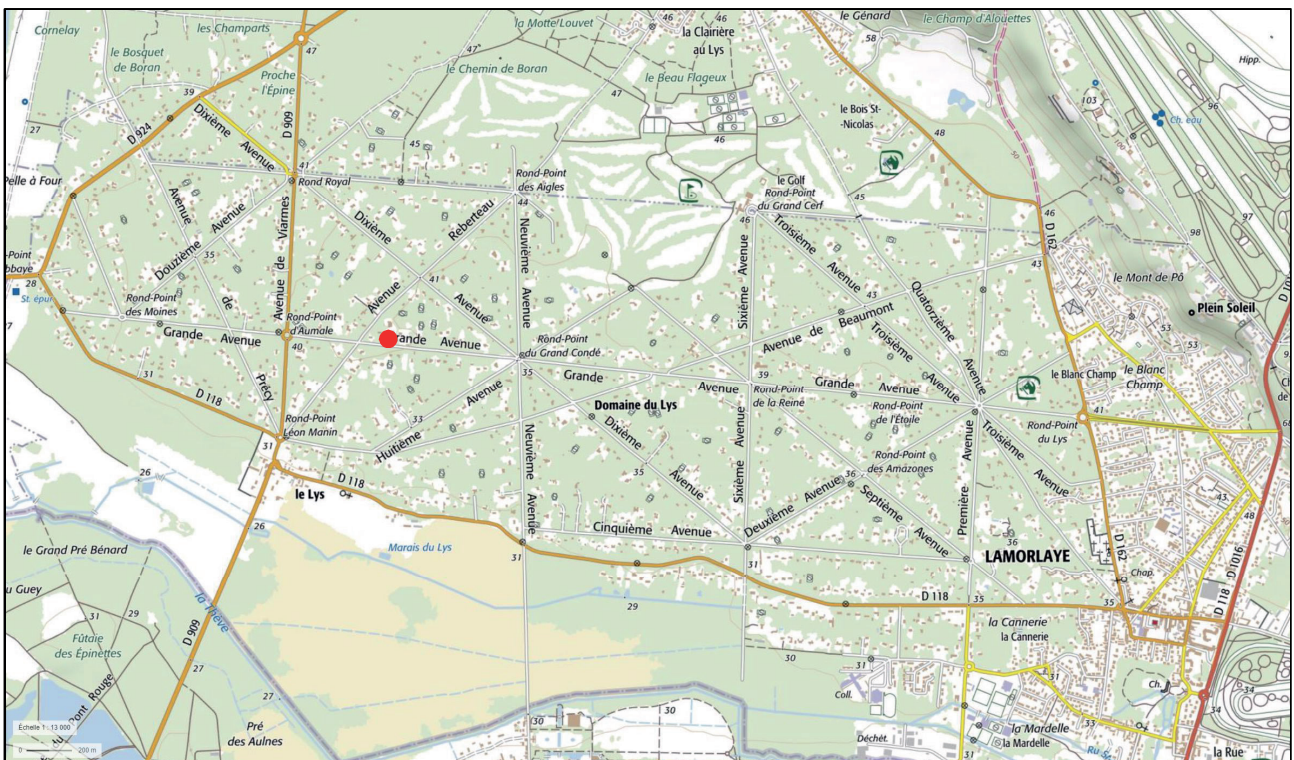

## Fiche d'inventaire patrimonial

No : LML 022

## LOCALISATION

REGION	DEPARTEMENT	COMMUNE	LIEU-DIT
Hauts-de-France	Oise	Lamorlaye	
RUE	NUMERO	PARCELLE	
Grande avenue	39ter	70	
GEOLOCALISATION	LAMBERT93 CC49	X : 1655480	Y : 8218787
	GPS	LAT : 49.167339	LONG : 2.389468

## IDENTIFICATION

THEME	RUBRIQUE
Mobilier archéologique	Lapidaire
TERME	APPELLATION COMMUNE
Borne	

## STATUT

ÉTAT ACTUEL : Bon	REFERENCE MH :
TITRE	DATE

AUTRE CLASSEMENT :

## RECHERCHE ARCHEOLOGIQUE DE TERRAIN

TYPE	DATE	RESPONSABLE	SITE
------	------	-------------	------

## SOURCES &amp; TRAVAUX

PELOYE 1998, p. 4  
 PELOYE 2007  
 PLAN 1718a  
 PLAN 1718b  
 PLAN 1751

## COMMENTAIRES

 XVII<sup>e</sup> ? - XVIII<sup>e</sup> siècles

Déplacée à une date inconnue, elle viendrait du nord de la 2<sup>ème</sup> avenue.

Borne dîmière quadrangulaire en calcaire ; 0,70 m au-dessus du niveau de sol actuel.

La plus grande face présente un blason centré (0,22 m x 0,26 m) portant 3 fleurs de lys (0,13 à 0,14 m de haut) et une petite brisure de 0,25 m de long. La petite face droite en retour présente le même blason centré sur toute la largeur de la face ; il s'agit des armes des Bourbon-Condé : " D'azur à trois fleurs de lys d'or et au bâton de gueules ".

La partie supérieure de ces deux faces se termine en un bourrelet orienté vers la troisième face qui présente un chanfrein formant la troisième face de la borne. Celle-ci moins bien traitée ne porte que les lettres P. V.

## Fiche d'inventaire patrimonial

No : LML 022

APPELLATION :

Borne du 39ter Grande avenue

VUE GENERALE DEPUIS : le sud



## LOCALISATION

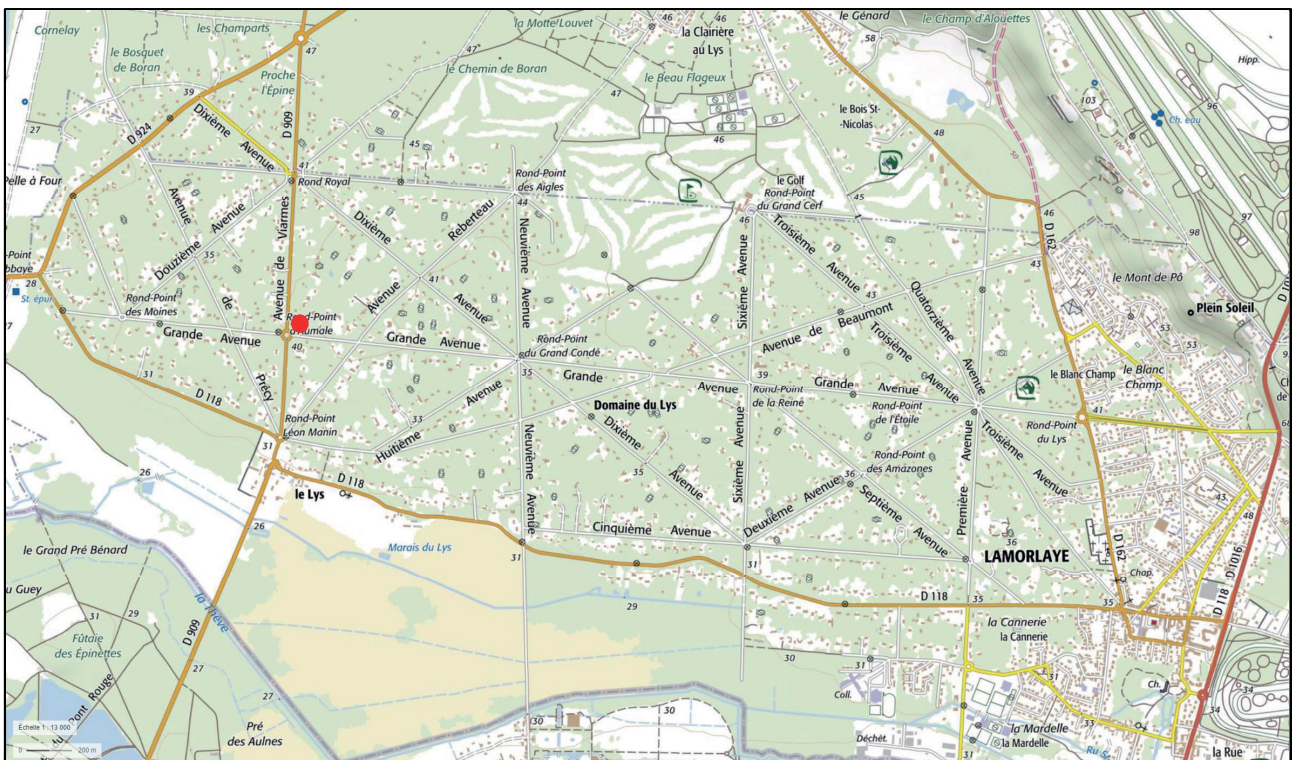

## Fiche d'inventaire patrimonial

No : LML 023

## LOCALISATION

REGION	DEPARTEMENT	COMMUNE	LIEU-DIT
Hauts-de-France	Oise	Lamorlaye	Centre du Bois Larris
RUE	NUMERO	PARCELLE	
Route du réservoir		1	
GEOLOCALISATION	LAMBERT93 CC49	X : 1660717	Y : 8217685
	GPS	LAT : 49.157786	LONG : 2.461382

## IDENTIFICATION

THEME	RUBRIQUE
Mobilier archéologique	Lapidaire
TERME	APPELLATION COMMUNE
Borne	

## STATUT

ÉTAT ACTUEL : Bon	REFERENCE MH :
TITRE	DATE

AUTRE CLASSEMENT :

## RECHERCHE ARCHEOLOGIQUE DE TERRAIN

TYPE	DATE	RESPONSABLE	SITE
------	------	-------------	------

## SOURCES &amp; TRAVAUX

## COMMENTAIRES

XIX<sup>e</sup> siècle ?  
 Borne forestière (pyramide tronquée) ; 0,38 m dépassent du niveau du sol actuel.  
 l. 0,13 x l. 0,205 m au sommet.  
 Quatre faces simples dont une porte le numéro 15 gravé et peint en rouge.  
 cf. LML024.

## Fiche d'inventaire patrimonial

No : LML 023

APPELLATION :

Borne du réservoir

VUE GENERALE DEPUIS : le sud-ouest



## LOCALISATION



## Fiche d'inventaire patrimonial

No : LML 024

## LOCALISATION

REGION	DEPARTEMENT	COMMUNE	LIEU-DIT
Hauts-de-France	Oise	Lamorlaye	Centre du Bois Larris
RUE	NUMERO	PARCELLE	
Avenue Jacqueline Mallet		12	
GEOLOCALISATION	LAMBERT93 CC49	X : 1660543	Y : 8217567
	GPS	LAT : 49.156709	LONG : 2.459014

## IDENTIFICATION

THEME	RUBRIQUE
Mobilier archéologique	Lapidaire
TERME	APPELLATION COMMUNE
Borne	

## STATUT

ÉTAT ACTUEL : Bon	REFERENCE MH :
TITRE	DATE

AUTRE CLASSEMENT :

## RECHERCHE ARCHEOLOGIQUE DE TERRAIN

TYPE	DATE	RESPONSABLE	SITE
------	------	-------------	------

## SOURCES &amp; TRAVAUX

## COMMENTAIRES

XIX<sup>e</sup> siècle ?  
 Borne forestière (pyramide tronquée) ; 0,48 m dépassent du niveau du sol actuel.  
 l. 0,21 x l. 0,21 m au sommet.  
 Quatre faces simples.  
 cf. LML023.

## Fiche d'inventaire patrimonial

No : LML 024

APPELLATION :

Borne de l'avenue Jacqueline Mallet

VUE GENERALE DEPUIS : le sud-ouest



## LOCALISATION



## Fiche d'inventaire patrimonial

No : LML 025

## LOCALISATION

REGION	DEPARTEMENT	COMMUNE	LIEU-DIT
Hauts-de-France	Oise	Lamorlaye	La Mardelle

RUE	NUMERO	PARCELLE

GEOLOCALISATION	LAMBERT93 CC49	X :	Y :
	GPS	LAT :	LONG :

## IDENTIFICATION

THEME	RUBRIQUE
Mobilier archéologique	Lithique
TERME	APPELLATION COMMUNE
Microlithique	

## STATUT

ÉTAT ACTUEL :	REFERENCE MH :
TITRE	DATE

AUTRE CLASSEMENT :

## RECHERCHE ARCHEOLOGIQUE DE TERRAIN

TYPE	DATE	RESPONSABLE	SITE
Découverte fortuite	1991	Mercier P. et Payen F.	Chaussée de Bertinval

## SOURCES &amp; TRAVAUX

MERCIER, PAYEN 1991, p.5-6

## COMMENTAIRES

**Néolithique**

Lieu de dépôt du mobilier inconnu (cf. LML034).

Des fragments de poudingue ont aussi été ramassés par M. Y. Lecointre lors des travaux de la construction de la ZAC « Entre deux Thève » ; après observation d'une spécialiste (V. Huyard, SDAO, novembre 2017) ces fragments ne sont pas taillés ; ils sont toujours conservés chez M. Lecointre.

# Fiche d'inventaire patrimonial

No : LML 025

APPELLATION :

Silex de la Chaussée de Bertinval

VUE GENERALE DEPUIS :

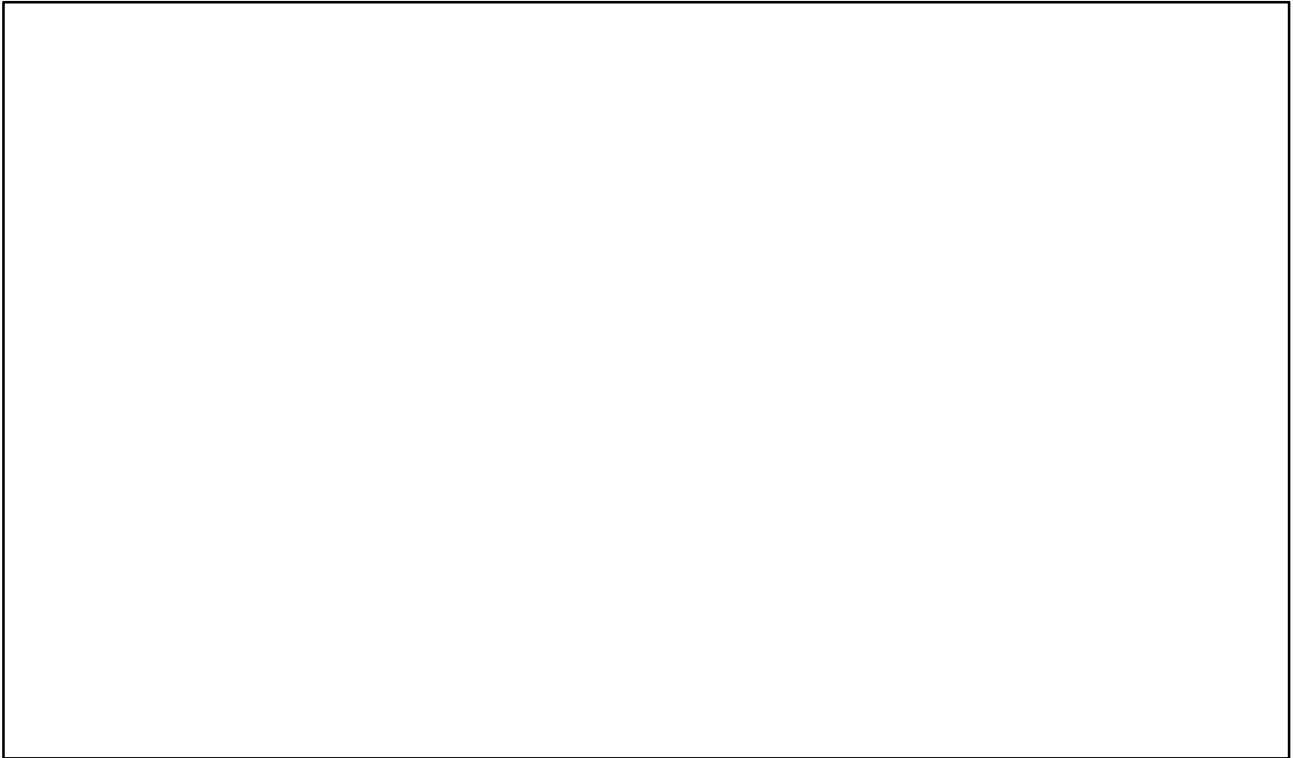

## LOCALISATION

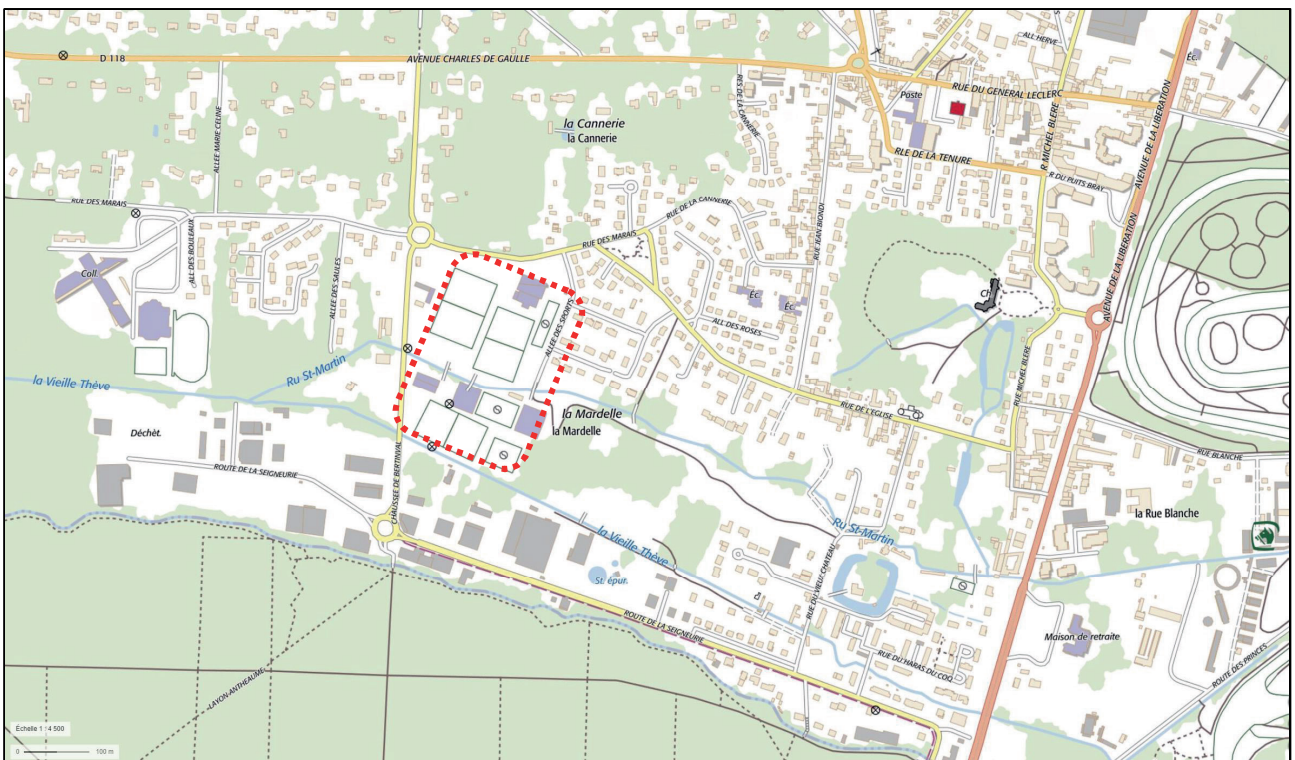

## Fiche d'inventaire patrimonial

No : LML 026

## LOCALISATION

REGION	DEPARTEMENT	COMMUNE	LIEU-DIT
Hauts-de-France	Oise	Lamorlaye	La Rue Blanche
RUE	NUMERO	PARCELLE	
Route des Princes	5	158	
GEOLOCALISATION	LAMBERT93 CC49	X :	Y :
	GPS	LAT : 49.149356	LONG : 2.450264

## IDENTIFICATION

THEME	RUBRIQUE
Mobilier archéologique	Lapidaire
TERME	APPELLATION COMMUNE
Borne	

## STATUT

ÉTAT ACTUEL : Bon	REFERENCE MH :
TITRE	DATE

AUTRE CLASSEMENT :

## RECHERCHE ARCHEOLOGIQUE DE TERRAIN

TYPE	DATE	RESPONSABLE	SITE
------	------	-------------	------

## SOURCES &amp; TRAVAUX

## COMMENTAIRES

XIX<sup>e</sup> siècle ?  
 Borne déposée sur le côté de la route.  
 l. 0,31 x L. 0,31 x h. 1,12 m  
 Borne d'angle dans le style des bornes d'anciens Régime ?  
 cf. LML022.

## Fiche d'inventaire patrimonial

No : LML 026

APPELLATION :

Borne du 5 Route des Princes

VUE GENERALE DEPUIS : le nord



## LOCALISATION



## Fiche d'inventaire patrimonial

No : LML 027

## LOCALISATION

REGION	DEPARTEMENT	COMMUNE	LIEU-DIT
Hauts-de-France	Oise	Lamorlaye	Le Grand Marais
RUE	NUMERO	PARCELLE	
Avenue Charles de Gaulle	14	48	
GEOLOCALISATION	LAMBERT93 CC49	X : 1655613	Y : 8218005
	GPS	LAT : 49.160317	LONG : 2.391375

## IDENTIFICATION

THEME	RUBRIQUE
Mobilier archéologique	Lapidaire
TERME	APPELLATION COMMUNE

## STATUT

ÉTAT ACTUEL : Préoccupant ; partiellement employé	REFERENCE MH :
TITRE	DATE

AUTRE CLASSEMENT :

## RECHERCHE ARCHEOLOGIQUE DE TERRAIN

TYPE	DATE	RESPONSABLE	SITE
------	------	-------------	------

## SOURCES &amp; TRAVAUX

TMOIGNAGE ORAL DU PROPRIETAIRE ACTUEL DE LA PARCELLE (M. FRANÇOIS - JANVIER 2017)

## COMMENTAIRES

s.d.  
 Blocs provenant d'un ramassage aux alentours (parcelles 48, 49, 50).  
 Certaines sont taillées ou sculptées mais impossibles à dater en l'état.  
 Sur la maison de la même parcelle, on constate des blocs en emploi dans les maçonneries.  
 Sur la même parcelle : puits en position secondaire non fonctionnel et meule en couvercle.  
 Tout ce lapidaire est très certainement en lien avec la chapelle Saint-Vaast (cf. LML002).

## Fiche d'inventaire patrimonial

No : LML 027

APPELLATION :

Lapidaire du 14 avenue Charles de Gaulle

VUE GENERALE DEPUIS : le nord



## LOCALISATION

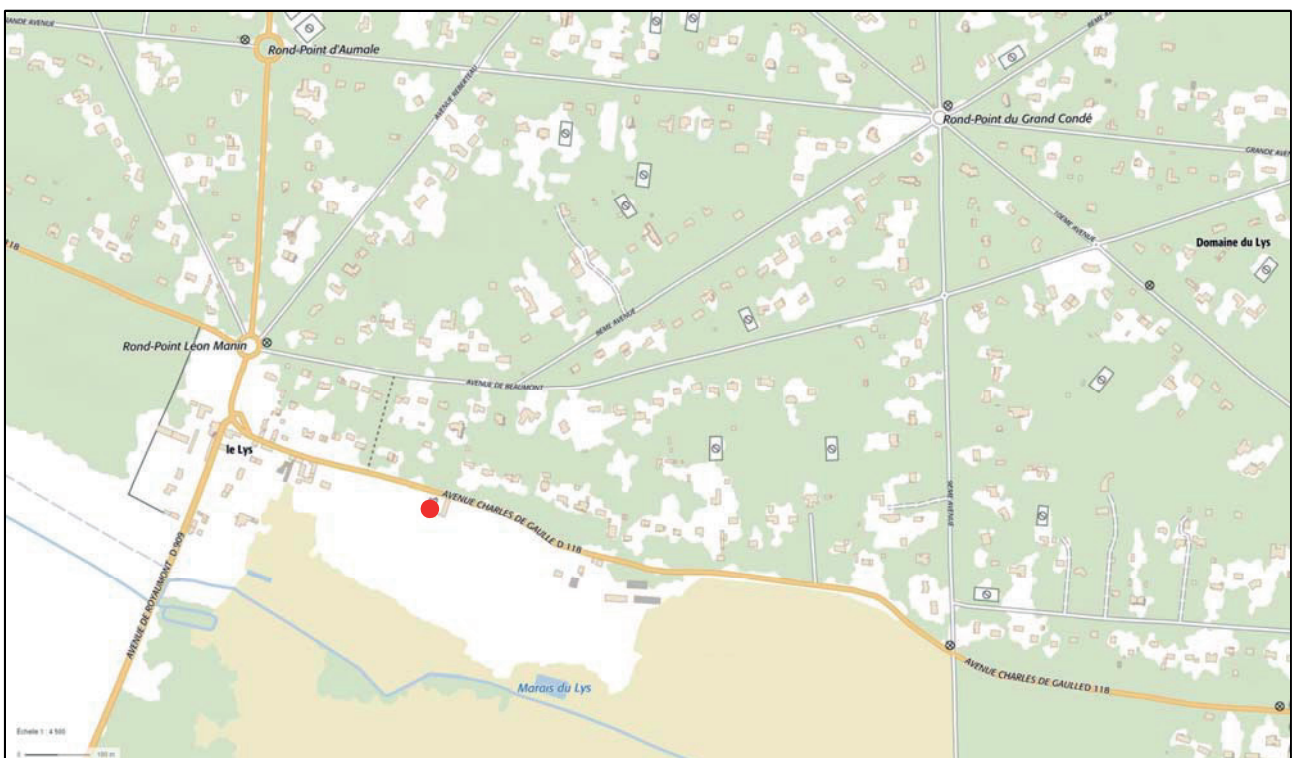

## Fiche d'inventaire patrimonial

No : LML 028

## LOCALISATION

REGION	DEPARTEMENT	COMMUNE	LIEU-DIT
Hauts-de-France	Oise	Lamorlaye	La Cannerie
RUE	NUMERO	PARCELLE	
Michel Bléré	2	116	
GEOLOCALISATION	LAMBERT93 CC49	X : 1659312	Y : 8216820
	GPS	LAT : 49.149908	LONG : 2.442208

## IDENTIFICATION

THEME	RUBRIQUE
Mobilier archéologique	Lapidaire
TERME	APPELLATION COMMUNE

## STATUT

ÉTAT ACTUEL : <b>Remployé</b>	REFERENCE MH :
TITRE	DATE

 AUTRE CLASSEMENT : **Z.P.P.A. niveau 2**

## RECHERCHE ARCHEOLOGIQUE DE TERRAIN

TYPE	DATE	RESPONSABLE	SITE
------	------	-------------	------

## SOURCES &amp; TRAVAUX

## COMMENTAIRES

s.d.  
 Tailloirs simples en quart de rond.  
 Remployés dans les maçonneries d'une façade au-dessus des piédroits d'une ouverture de garage.

# Fiche d'inventaire patrimonial

No : LML 028

APPELLATION :

Rempli du 2 rue Michel Bléré

VUE GENERALE DEPUIS : le sud



## LOCALISATION



## Fiche d'inventaire patrimonial

No : LML 029

## LOCALISATION

REGION	DEPARTEMENT	COMMUNE	LIEU-DIT
Hauts-de-France	Oise	Lamorlaye	Le Grand Marais
RUE	NUMERO	PARCELLE	
Avenue Charles de Gaulle	12-14	47	
GEOLOCALISATION	LAMBERT93 CC49	X : 1655622	Y : 8218007
	GPS	LAT : 49.160335	LONG : 2.391504

## IDENTIFICATION

THEME	RUBRIQUE
Mobilier archéologique	Lapidaire
TERME	APPELLATION COMMUNE
Dalle funéraire	

## STATUT

ÉTAT ACTUEL : Préoccupant	REFERENCE MH :
TITRE	DATE

AUTRE CLASSEMENT :

## RECHERCHE ARCHEOLOGIQUE DE TERRAIN

TYPE	DATE	RESPONSABLE	SITE
------	------	-------------	------

## SOURCES &amp; TRAVAUX

MACON 1917, p. 17-28

## COMMENTAIRES

 XVI<sup>e</sup> - XVII<sup>e</sup> siècles

Dalles funéraires employées en allée centrale et en marches dans la chapelle Saint-Vaast.

Treize fragments identifiés dont certains participent de la même dalle.

Certains visages, armes, blasons ou épitaphes ont été martelés/bouchardés.

A noter : dalle de Charles de Marc, seigneur du Lys et de Montcrespin.

Quelques cassures et entailles fraîches (observées en février 2017).

## Fiche d'inventaire patrimonial

No : LML 029

APPELLATION :

Dalles funéraires de la chapelle Saint-Vaast

VUE GENERALE DEPUIS : l'est



## LOCALISATION

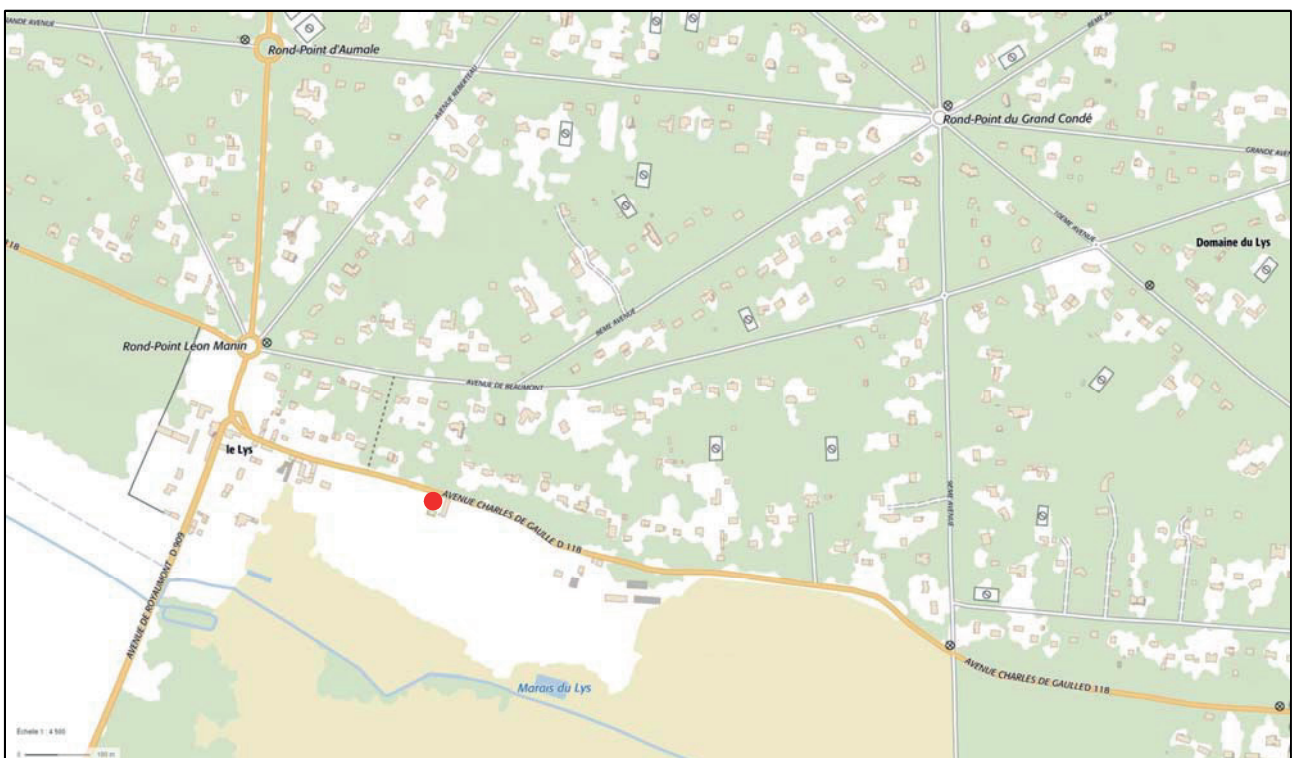

## Fiche d'inventaire patrimonial

No : LML 030

## LOCALISATION

REGION	DEPARTEMENT	COMMUNE	LIEU-DIT
Hauts-de-France	Oise	Lamorlaye	La Rue Blanche
RUE	NUMERO	PARCELLE	
Avenue de la Libération	67	349	
GEOLOCALISATION	LAMBERT93 CC49	X : 1659495	Y : 8217397
	GPS	LAT : 49.155116	LONG : 2.444660

## IDENTIFICATION

THEME	RUBRIQUE
Mobilier archéologique	Lapidaire
TERME	APPELLATION COMMUNE

## STATUT

ÉTAT ACTUEL : Remployé ?	REFERENCE MH :
TITRE	DATE

AUTRE CLASSEMENT : Z.P.P.A. niveau 2

## RECHERCHE ARCHEOLOGIQUE DE TERRAIN

TYPE	DATE	RESPONSABLE	SITE
------	------	-------------	------

## SOURCES &amp; TRAVAUX

## COMMENTAIRES

N.B. : les tailleirs se situent dans la rue du Général Leclerc.

s.d.

Tailleirs simples en quart de rond.

L'un des tailleirs est situé sur un pilier, l'autre est noyé dans un enduit contemporain : remploi ou en place ?



## Fiche d'inventaire patrimonial

No : LML 031

## LOCALISATION

REGION	DEPARTEMENT	COMMUNE	LIEU-DIT
Hauts-de-France	Oise	Lamorlaye	La Mardelle
RUE	NUMERO	PARCELLE	
De l'Église	21	10	
GEOLOCALISATION	LAMBERT93 CC49	X : 1659149	Y : 8216932
	GPS	LAT : 49.150912	LONG : 2.439968

## IDENTIFICATION

THEME	RUBRIQUE
Mobilier archéologique	Verre
TERME	APPELLATION COMMUNE
Vitrail	

## STATUT

ÉTAT ACTUEL : Restauré	REFERENCE MH : PM 60001127
TITRE	DATE
Classement	05/11/1912 (baie centrale uniquement)
Restauration et protection	2013-2014
AUTRE CLASSEMENT :	

## RECHERCHE ARCHEOLOGIQUE DE TERRAIN

TYPE	DATE	RESPONSABLE	SITE
------	------	-------------	------

## SOURCES &amp; TRAVAUX

VERMAND 2002, p. 21  
 M.A.P. 2014  
 (DOSSIER DE CLASSEMENT DE 1912 MANQUANT EN DECEMBRE 2016)

## COMMENTAIRES

XVI<sup>e</sup> siècle  
 Vitraux des trois baies de l'abside du chœur de l'église Saint-Nicolas.  
 Le vitrail central représente le commanditaire, Antoine de Bussy, seigneur de Lamorlaye, et son épouse.



## Fiche d'inventaire patrimonial

No : LML 032

## LOCALISATION

REGION	DEPARTEMENT	COMMUNE	LIEU-DIT
Hauts-de-France	Oise	Lamorlaye	La Mardelle
RUE	NUMERO	PARCELLE	
De l'Église	21	10	
GEOLOCALISATION	LAMBERT93 CC49	X : 1659112	Y : 8216938
	GPS	LAT : 49.150959	LONG : 2.439457

## IDENTIFICATION

THEME	RUBRIQUE
Mobilier archéologique	Lapidaire
TERME	APPELLATION COMMUNE
Carreau de pavement	

## STATUT

ÉTAT ACTUEL : Bon	REFERENCE MH :
TITRE	DATE

AUTRE CLASSEMENT :

## RECHERCHE ARCHEOLOGIQUE DE TERRAIN

TYPE	DATE	RESPONSABLE	SITE
------	------	-------------	------

## SOURCES &amp; TRAVAUX

## COMMENTAIRES

1932 ?  
 Damier de carreaux de marbre noirs et blancs.  
 Plusieurs carreaux de pavement de la nef présentent diverses mentions.  
 Deux sépultures : Nicolas, Catherine, Georges et Raoul de Mérien (1650) ; Seroux de Commodelle (s.d.).



## Fiche d'inventaire patrimonial

No : LML 033

## LOCALISATION

REGION	DEPARTEMENT	COMMUNE	LIEU-DIT
Hauts-de-France	Oise	Lamorlaye	
RUE	NUMERO	PARCELLE	
De l'église	19	8	
GEOLOCALISATION	LAMBERT93 CC49	X : 1659078	Y : 1659078
	GPS	LAT : 49.150965	LONG : 2.438997

## IDENTIFICATION

THEME	RUBRIQUE
Habitat privé	
TERME	APPELLATION COMMUNE
Maison	Ancien presbytère

## STATUT

ÉTAT ACTUEL : Bon	REFERENCE MH :
TITRE	DATE

AUTRE CLASSEMENT : Z.P.P.A. niveau 3

## RECHERCHE ARCHEOLOGIQUE DE TERRAIN

TYPE	DATE	RESPONSABLE	SITE
------	------	-------------	------

## SOURCES &amp; TRAVAUX

PLAN 1679  
 PLAN 1718  
 PLAN 1786

## COMMENTAIRES

 XVI<sup>e</sup> ? - XVII<sup>e</sup> ? - XVIII<sup>e</sup> siècles

La bâtisse actuelle ne correspond pas à celle représentée sur le plan de 1649 ; des travaux ont sans doute été réalisés dans le courant du XVIII<sup>e</sup> siècle.

Maison parallèle à la rue et en retrait d'une dizaine de mètres ; enclos.

Toit en bâtière à pente moyenne (environ 50 degrés).

Fiche d'inventaire patrimonial

No : LML 033

APPELLATION :

Ancien presbytère

VUE GENERALE DEPUIS : le sud-est



LOCALISATION

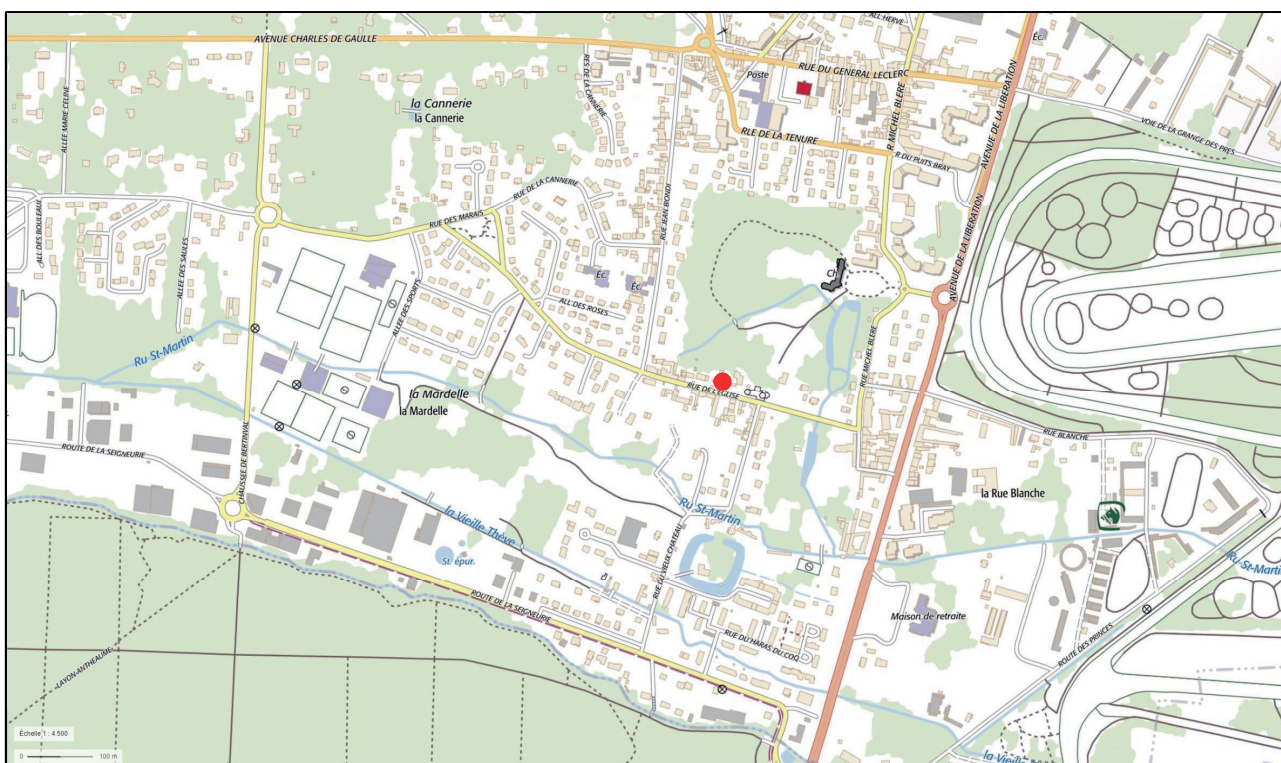

## Fiche d'inventaire patrimonial

No : LML 034

## LOCALISATION

REGION	DEPARTEMENT	COMMUNE	LIEU-DIT
Hauts-de-France	Oise	Lamorlaye	La Mardelle
RUE	NUMERO	PARCELLE	
Chaussée de Bertinval			
GEOLOCALISATION	LAMBERT93 CC49	X : 1658469	Y : 8217052
	GPS	LAT : 49.151942	LONG : 2.430630

## IDENTIFICATION

THEME	RUBRIQUE
Archéologie	Découverte fortuite
TERME	APPELLATION COMMUNE
Site néolithique	

## STATUT

ÉTAT ACTUEL : Disparu	REFERENCE MH :
TITRE	DATE

AUTRE CLASSEMENT :

## RECHERCHE ARCHEOLOGIQUE DE TERRAIN

TYPE	DATE	RESPONSABLE	SITE
Découverte fortuite	1991	Mercier P. et Payen F.	Chaussée de Bertinval

## SOURCES &amp; TRAVAUX

MERCIER, PAYEN 1991, p. 5-6

## COMMENTAIRES

## Néolithique

« Il a été découvert des silex taillés pris dans des cuvettes naturelles. Le ramassage sélectif de quelques pièces et l'observation de multiples petits déchets de taille amènerait à penser à une occupation néolithique pérenne dans cette zone. »

Lieu de dépôt du mobilier inconnu (cf. LML025).



## Fiche d'inventaire patrimonial

No : LML 035

## LOCALISATION

REGION	DEPARTEMENT	COMMUNE	LIEU-DIT
Hauts-de-France	Oise	Lamorlaye	Le Vieux Lys
RUE	NUMERO	PARCELLE	
Avenue de la Plage	12	57	
GEOLOCALISATION	LAMBERT93 CC49	X : 1655114	Y : 8218324
	GPS	LAT : 49.163149	LONG : 2.384495

## IDENTIFICATION

THEME	RUBRIQUE
Archéologie	Découverte fortuite
TERME	APPELLATION COMMUNE
Cimetière mérovingien	

## STATUT

ÉTAT ACTUEL : Disparu	REFERENCE MH :
TITRE	DATE

AUTRE CLASSEMENT : Z.P.P.A. niveau 1

## RECHERCHE ARCHEOLOGIQUE DE TERRAIN

TYPE	DATE	RESPONSABLE	SITE
Découverte fortuite	1966		Le Vieux Lys

## SOURCES &amp; TRAVAUX

DURAND 1988, p. 31  
 RIGAULT 1972  
 WOIMANT 1995, p. 294  
 FICHE PATRIARCHE N° 22-60-4-36-346-003-AH

## COMMENTAIRES

VI<sup>e</sup> - VII<sup>e</sup> siècles  
 Squelettes situés entre 1,20 m et 1,50 m de profondeur, à environs 2 m les uns des autres.  
 Sarcophage de forme trapézoïdale sans mobilier ni ossements.  
 Trouvailles mises en décharge sur les parcelles 211 et 213.  
 Indices archéologiques similaires sur la parcelle 53.

## Fiche d'inventaire patrimonial

No : LML 035

APPELLATION :

Cimetière mérovingien du Lys

VUE GENERALE DEPUIS :

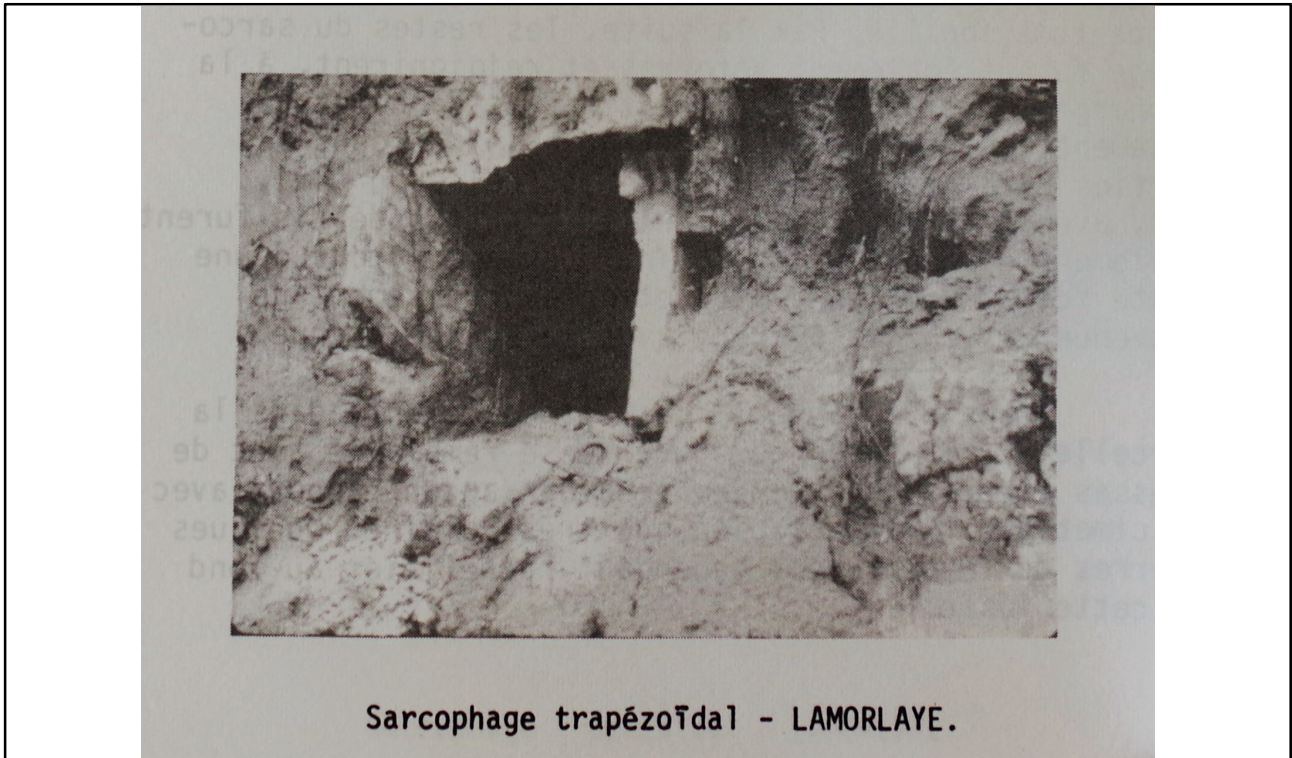

## LOCALISATION

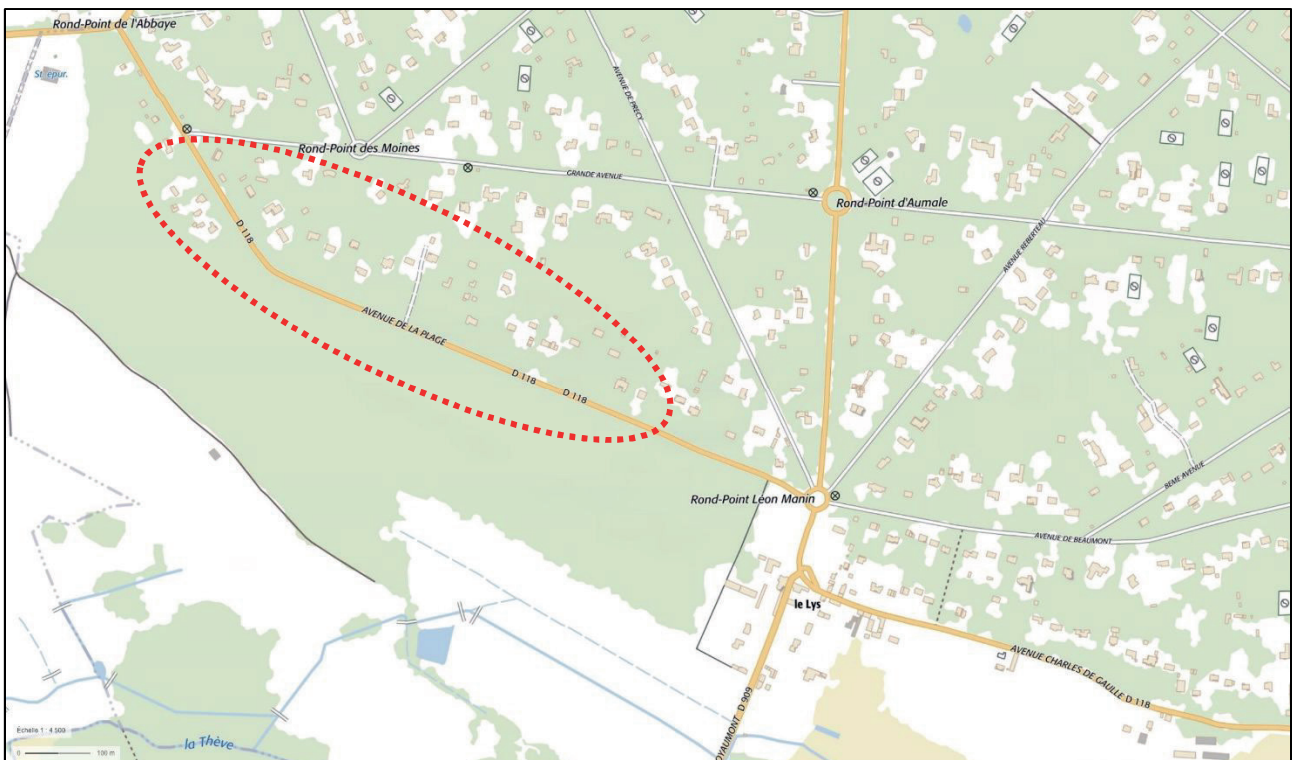

## Fiche d'inventaire patrimonial

No : LML 036

## LOCALISATION

REGION	DEPARTEMENT	COMMUNE	LIEU-DIT
Hauts-de-France	Oise	Lamorlaye	Le Lys
RUE	NUMERO	PARCELLE	
Avenue Charles de Gaulle	2	163	
GEOLOCALISATION	LAMBERT93 CC49	X : 1655342	Y : 8218102
	GPS	LAT : 49.161169	LONG : 2.387647

## IDENTIFICATION

THEME	RUBRIQUE
Archéologie	Prospection
TERME	APPELLATION COMMUNE
Prospection pédestre	

## STATUT

ÉTAT ACTUEL : Disparu	REFERENCE MH :
TITRE	DATE

AUTRE CLASSEMENT : Z.P.P.A. niveau 1

## RECHERCHE ARCHEOLOGIQUE DE TERRAIN

TYPE	DATE	RESPONSABLE	SITE
Prospection pédestre	1993	Woimant G.-P.	Lotissement du Lys

## SOURCES &amp; TRAVAUX

WOIMANT 1995, p. 294  
 FICHE PATRIARCHE N° 22-60-4-36-346-007-AH

## COMMENTAIRES

I<sup>er</sup> - IV<sup>e</sup> siècles ?  
 WOIMANT 1995 : « Traces de fondations et de la céramique d'époque romaine ».  
 Coordonnées Lambert de la notice SRA (Lambert 1 Nord) : X : 603.730 / Y : 1162.330

## Fiche d'inventaire patrimonial

No : LML 036

APPELLATION : Occupation gallo-romaine - avenue Charles de Gaulle

VUE GENERALE DEPUIS :

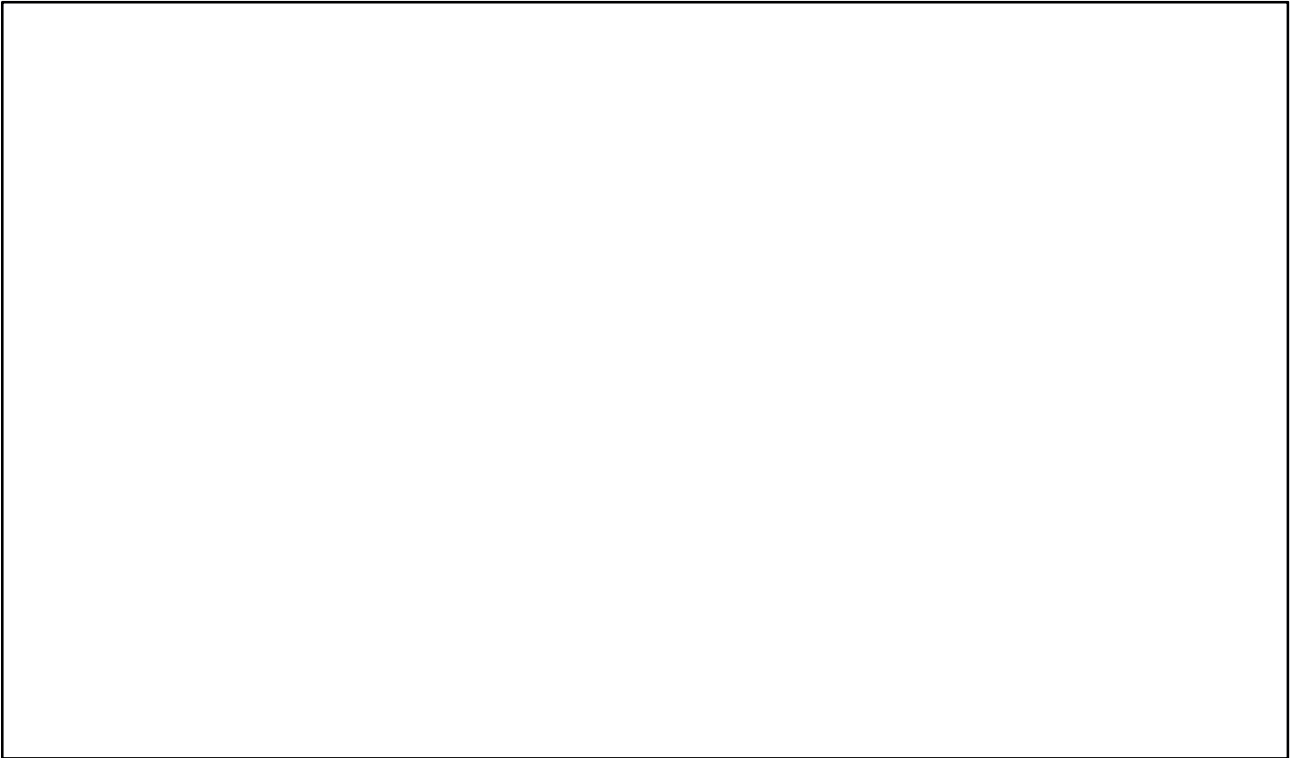

## LOCALISATION

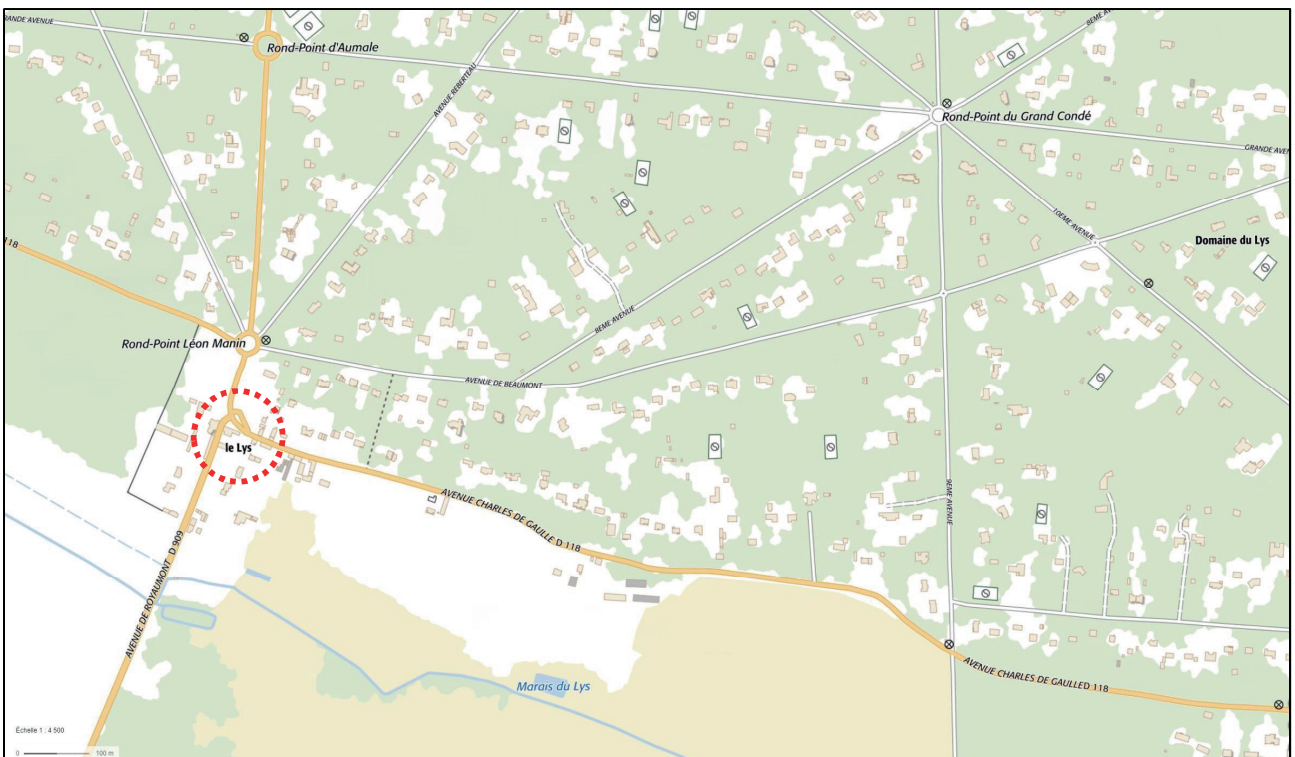

## Fiche d'inventaire patrimonial

No : LML 037

## LOCALISATION

REGION	DEPARTEMENT	COMMUNE	LIEU-DIT
Hauts-de-France	Oise	Lamorlaye	Clos de la Barre

RUE	NUMERO	PARCELLE

GEOLOCALISATION	LAMBERT93 CC49	X :	Y :
	GPS	LAT :	LONG :

## IDENTIFICATION

THEME	RUBRIQUE
Archéologie	Prospection
TERME	APPELLATION COMMUNE
	Palais mérovingien

## STATUT

ÉTAT ACTUEL :	Disparu	REFERENCE MH :
TITRE		DATE

AUTRE CLASSEMENT :

## RECHERCHE ARCHEOLOGIQUE DE TERRAIN

TYPE	DATE	RESPONSABLE	SITE

## SOURCES &amp; TRAVAUX

LAMBERT 1967, p. 10  
 WOIMANT 1995, p. 294  
 PLAN 1683  
 PLAN 1709  
 FICHE PATRIARCHE N° 22-60-4-36-346-AH

## COMMENTAIRES

VI<sup>e</sup> - VII<sup>e</sup> siècles ?  
 Aucune donnée matérielle concrète.  
 Les érudits tendent à situer le palais sur le plateau près de la route des Tombes ou de la route du Connétable ; les cartes anciennes tendent à le situer au pied du coteau près de la rue Charles Pratt.  
 Coordonnées Lambert de la notice SRA (Lambert 1 Nord) : X : 608.500/609.000 / Y : 161.700/162.200

## Fiche d'inventaire patrimonial

No : LML 037

APPELLATION :

Palais mérovingien de Lamorlaye

VUE GENERALE DEPUIS :

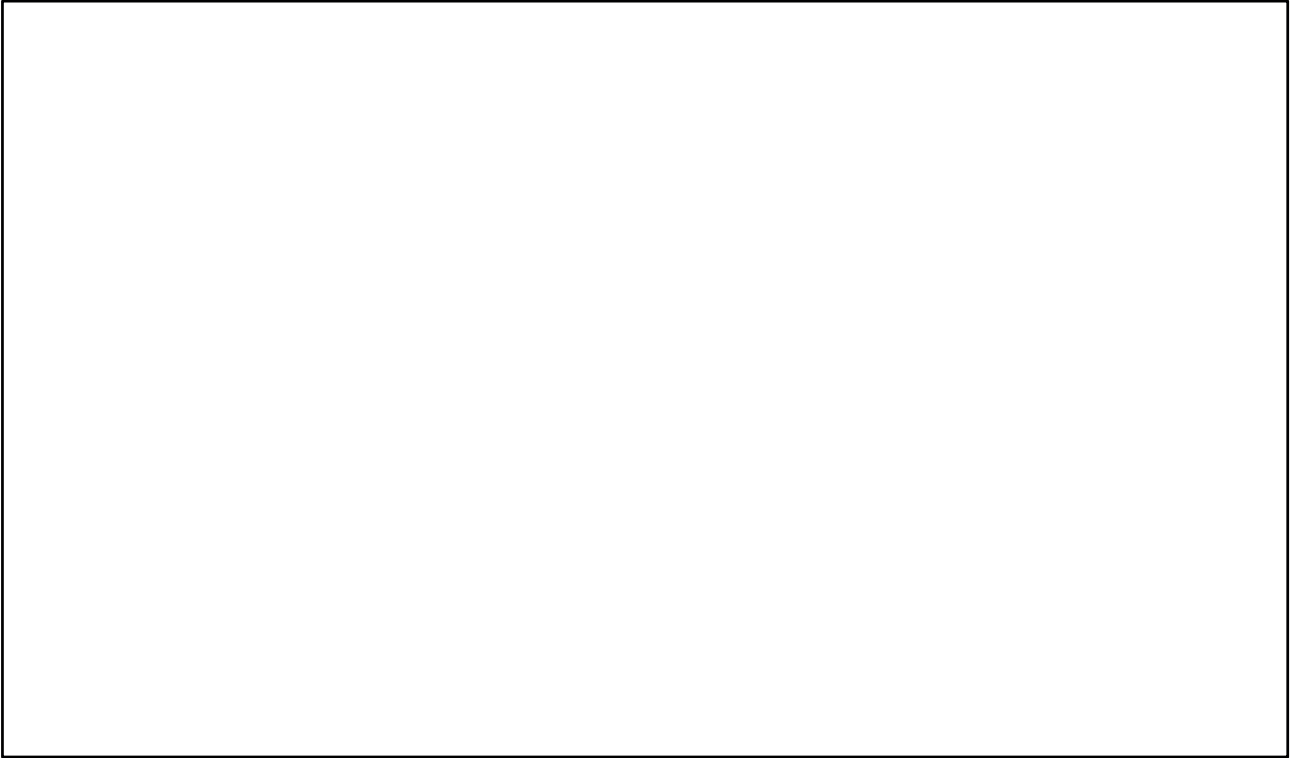

## LOCALISATION

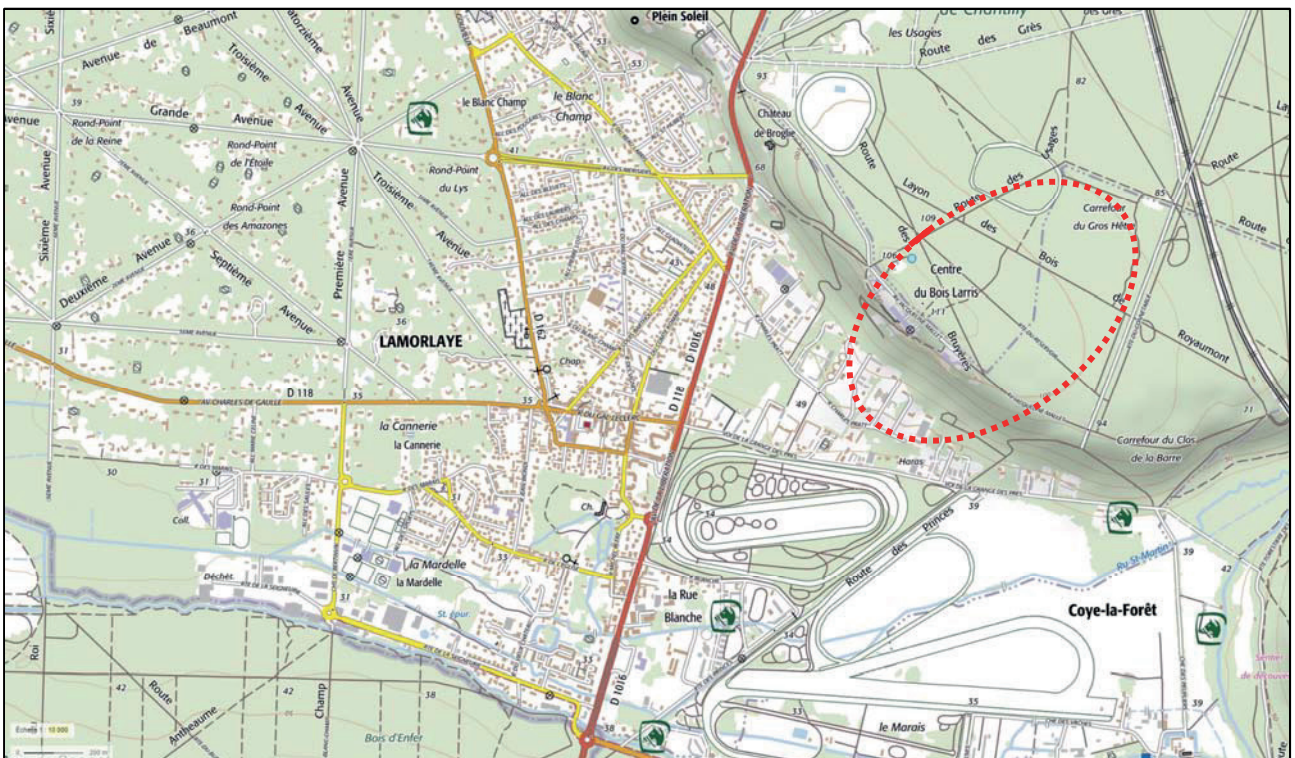

## Fiche d'inventaire patrimonial

No : LML 038

## LOCALISATION

REGION	DEPARTEMENT	COMMUNE	LIEU-DIT
Hauts-de-France	Oise	Lamorlaye	Carrefour de la Troublerie
RUE	NUMERO	PARCELLE	
		7	
GEOLOCALISATION	LAMBERT93 CC49	X : 1661446	Y : 8217419
	GPS	LAT : 49.155437	LONG : 2.471413

## IDENTIFICATION

THEME	RUBRIQUE
Archéologie	Fouille
TERME	APPELLATION COMMUNE
Fouille clandestine	

## STATUT

ÉTAT ACTUEL : Disparu	REFERENCE MH :
TITRE	DATE

AUTRE CLASSEMENT : Z.P.P.A. niveau 3

## RECHERCHE ARCHEOLOGIQUE DE TERRAIN

TYPE	DATE	RESPONSABLE	SITE
Fouilles	1974	Sagniez G.	Les Tombes

## SOURCES &amp; TRAVAUX

WOIMANT 1995, p. 294  
 FICHE PATRIARCHE N° 22-60-4-36-346-001-AH

## COMMENTAIRES

VI<sup>e</sup> - VII<sup>e</sup> siècles  
 Lieu-dit cité dans le rapport : Le Bois Saint-Denis.  
 Sarcophage brisé en pierre calcaire ; squelette incomplet ; tombe pillée ?  
 Dépôt d'ossements (humains ?) à 25 m.  
 Stèle ? ; monnaie ; céramique.  
 Coordonnées Lambert de la notice SRA (Lambert 1 Nord) : X : 609.840 / Y : 161.700

## Fiche d'inventaire patrimonial

No : LML 038

APPELLATION :

Site funéraire du chemin des Tombes

VUE GENERALE DEPUIS :



## LOCALISATION

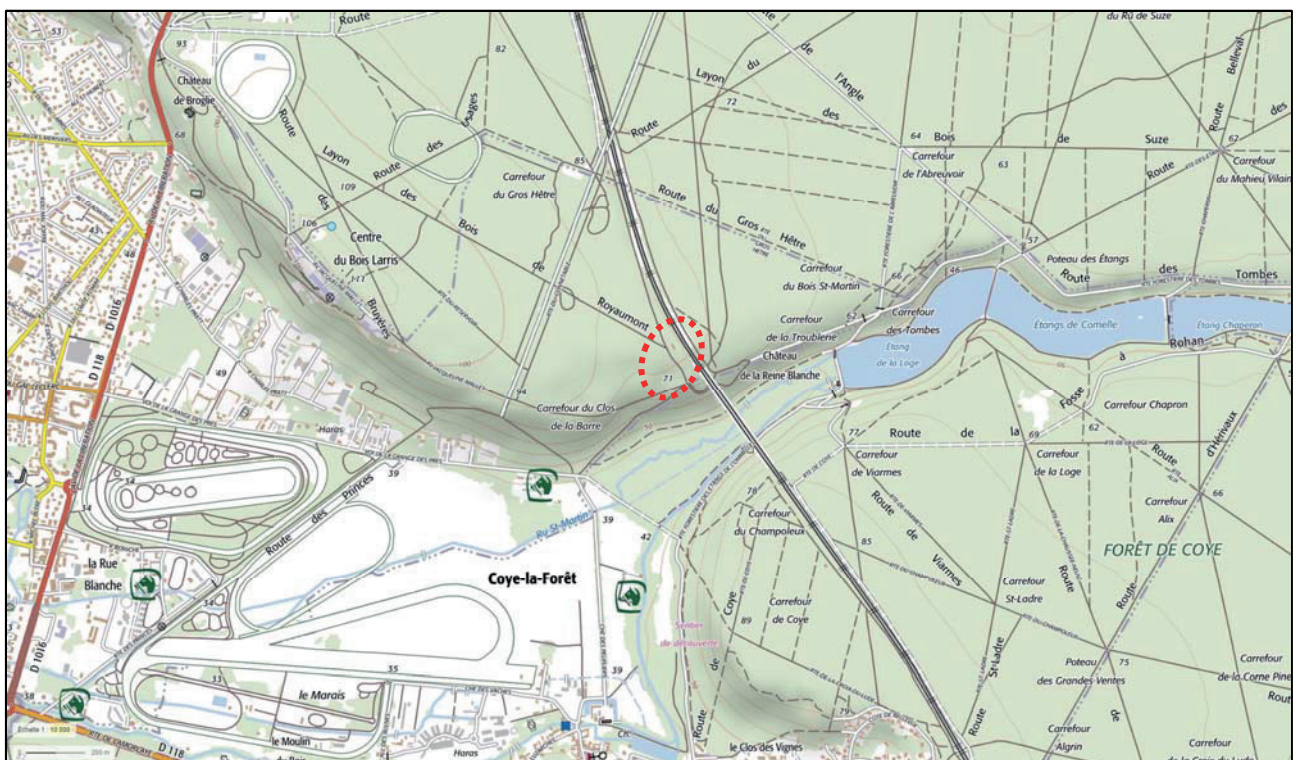

## Fiche d'inventaire patrimonial

No : LML 039

## LOCALISATION

REGION	DEPARTEMENT	COMMUNE	LIEU-DIT
Hauts-de-France	Oise	Lamorlaye	Clos de la Barre

RUE	NUMERO	PARCELLE

GEOLOCALISATION	LAMBERT93 CC49	X :	1660786	Y :	161610
	GPS	LAT :	49.154637	LONG :	2.462362

## IDENTIFICATION

THEME	RUBRIQUE
Archéologie	Prospection
TERME	APPELLATION COMMUNE
Prospection aérienne	Chapelle Saint-Martin

## STATUT

ÉTAT ACTUEL : Disparu	REFERENCE MH :
TITRE	DATE

AUTRE CLASSEMENT :

## RECHERCHE ARCHEOLOGIQUE DE TERRAIN

TYPE	DATE	RESPONSABLE	SITE
Prospection aérienne			Chapelle Saint-Martin

## SOURCES &amp; TRAVAUX

JEAN 2018, p. 13  
 PLAN s.d. (c.1510)  
 PLAN 1683  
 FICHE PATRIARCHE N° 22-60-4-36-346-002-AH

## COMMENTAIRES

 HMA ? - XVII<sup>e</sup> siècle

Lucienne Jean parle d'une mention de la chapelle en 1221 mais ne cite pas sa source.

 FICHE PATRIARCHE : « Quelques structures observables ; chapelle attestée dans les textes ; terminus ante quem XV<sup>e</sup> » ; coordonnées Lambert de la notice (Lambert 1 Nord) : X : 609.180 / Y : 1116.1610.

Plusieurs toponymes postérieurs fonctionnent comme indices pour la localisation de ce site au pied du coteau : Croix Saint-Martin, Pré Saint-Martin, Prés de l'Église, Prés de la Cure (PLAN 1818-1824), Remise Saint-Martin (PLAN 1724), Ru Saint-Martin.

## Fiche d'inventaire patrimonial

No : LML 039

APPELLATION :

Chapelle Saint-Martin

VUE GENERALE DEPUIS :



## LOCALISATION

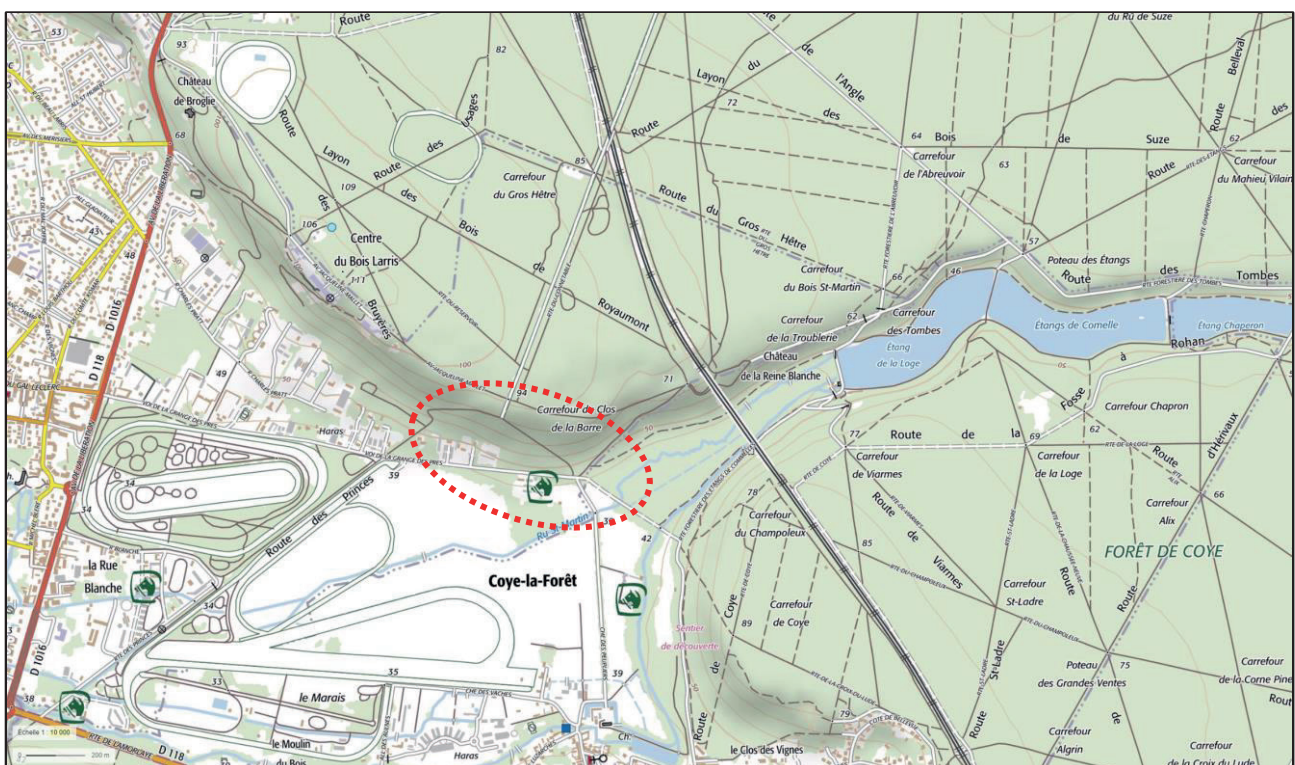

## Fiche d'inventaire patrimonial

No : LML 040

## LOCALISATION

REGION	DEPARTEMENT	COMMUNE	LIEU-DIT
Hauts-de-France	Oise	Lamorlaye	Le Grand Marais
RUE	NUMERO	PARCELLE	
Chaussée de Baillon		35	
GEOLOCALISATION	LAMBERT93 CC49	X : 1656408	Y : 8217693
	GPS	LAT : 49.157565	LONG : 2.402315

## IDENTIFICATION

THEME	RUBRIQUE
Archéologie	Prospection
TERME	APPELLATION COMMUNE
Prospection pedestre	

## STATUT

ÉTAT ACTUEL : Disparu	REFERENCE MH :
TITRE	DATE

AUTRE CLASSEMENT : Z.P.P.A. niveau 3

## RECHERCHE ARCHEOLOGIQUE DE TERRAIN

TYPE	DATE	RESPONSABLE	SITE
Prospection pedestre	Juil.-Oct. 1996	Matheus-Renard	Est de la Chapelle du Lys

## SOURCES &amp; TRAVAUX

FICHE PATRIARCHE N° 22-60-4-36-346-004-AH

## COMMENTAIRES

 I<sup>er</sup> - IV<sup>e</sup> siècles ?

Prospection pedestre avec détecteur de métaux ; clous, monnaies, fibule, céramique.

FICHE PATRIARCHE : « Situés dans un bois... les vestiges semblent être profondément enfouis ».

Coordonnées Lambert de la notice SRA (Lambert 1 Nord) : X : 604.800 / Y : 1161.930

## Fiche d'inventaire patrimonial

No : LML 040

APPELLATION : Occupation gallo-romaine à l'est de la chapelle Saint-Vaast

VUE GENERALE DEPUIS :



## LOCALISATION

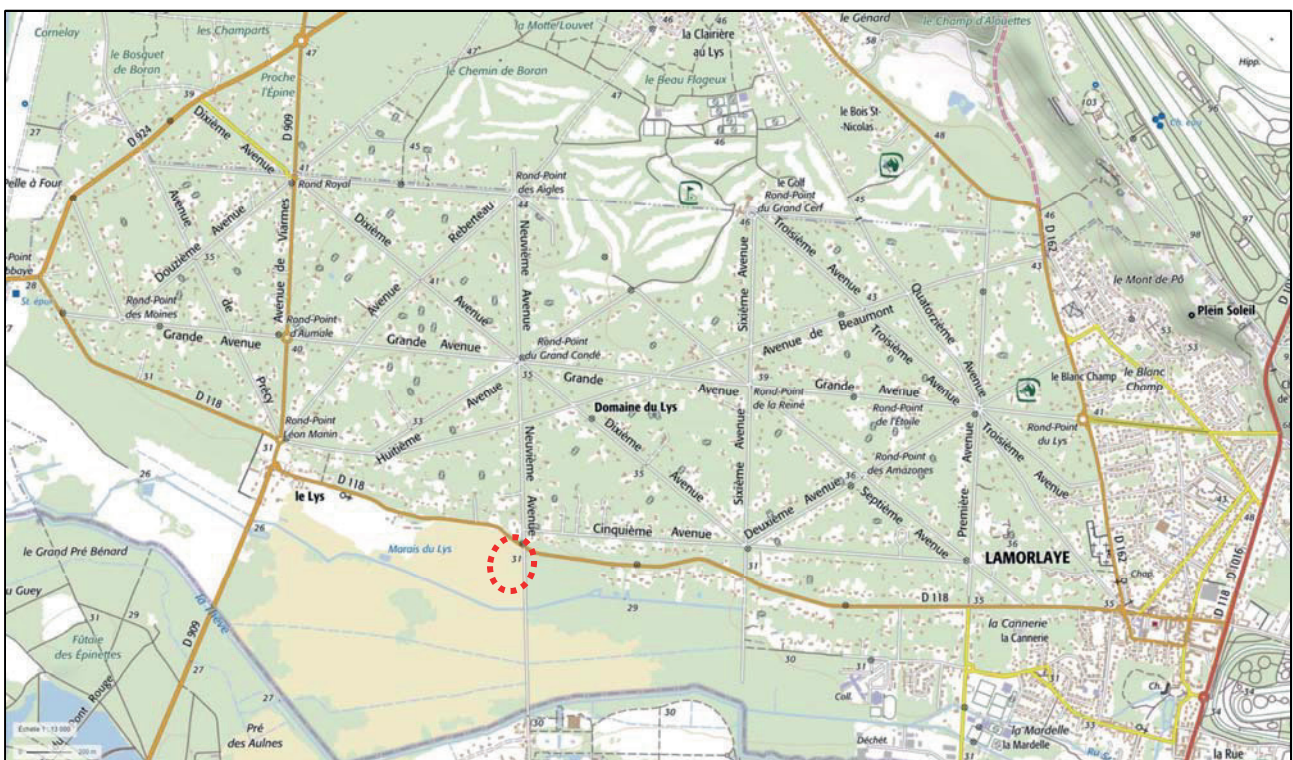

## Fiche d'inventaire patrimonial

No : LML 041

## LOCALISATION

REGION	DEPARTEMENT	COMMUNE	LIEU-DIT
Hauts-de-France	Oise	Lamorlaye	Le Grand Marais
RUE	NUMERO	PARCELLE	
Avenue Charles de Gaulle		33	
GEOLOCALISATION	LAMBERT93 CC49	X :	Y :
		1656160	8217835
	GPS	LAT :	LONG :
		49.158826	2.398888

## IDENTIFICATION

THEME	RUBRIQUE
Archéologie	Prospection
TERME	APPELLATION COMMUNE
Prospection pédestre	

## STATUT

ÉTAT ACTUEL : Disparu	REFERENCE MH :
TITRE	DATE

AUTRE CLASSEMENT : Z.P.P.A. niveau 3

## RECHERCHE ARCHEOLOGIQUE DE TERRAIN

TYPE	DATE	RESPONSABLE	SITE
Prospection pédestre	Juil.-Oct. 1996	Matheus-Renard	Est de la Chapelle du Lys

## SOURCES &amp; TRAVAUX

FICHE PATRIARCHE N° 22-60-4-36-346-005-AH

## COMMENTAIRES

## Toutes périodes

Prospection pédestre avec détecteur de métaux ; terres cuites architecturales, céramique, outils, coquillages, clous, monnaies, bijoux, armement.

FICHE PATRIARCHE : « Situé dans une friche... sur 1 ha environ ».

Coordonnées Lambert de la notice SRA (Lambert 1 Nord) : X : 604.550 / Y : 1162.070

## Fiche d'inventaire patrimonial

No : LML 041

APPELLATION : Occupation gallo-romaine et médiévale - avenue Charles de Gaulle

VUE GENERALE DEPUIS :

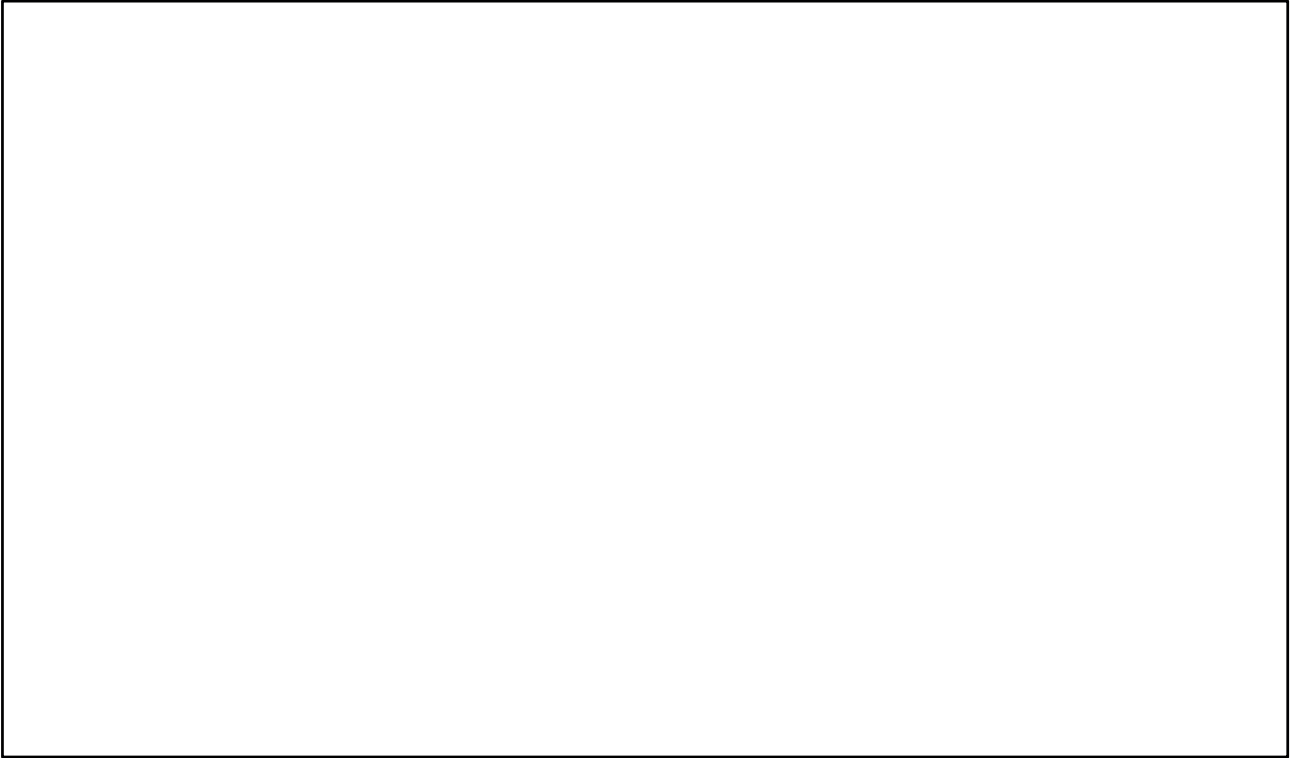

## LOCALISATION

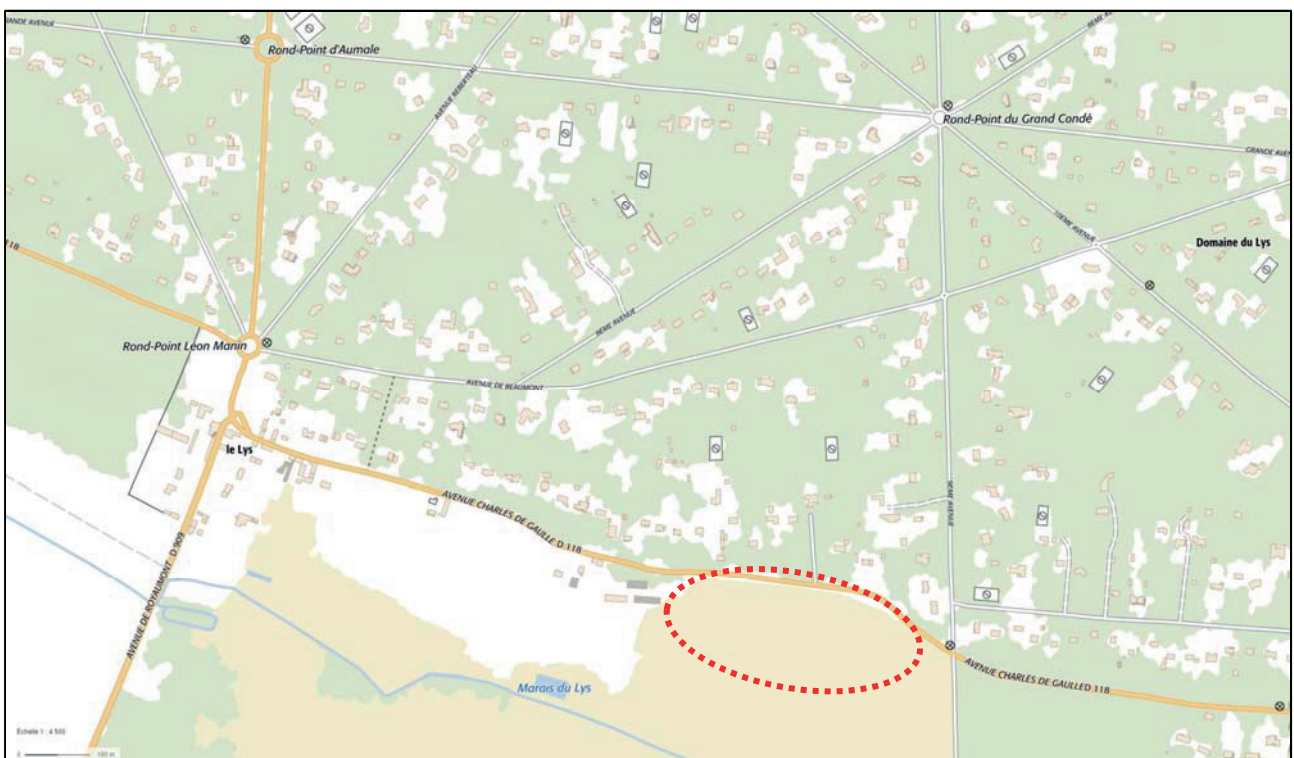

## Fiche d'inventaire patrimonial

No : LML 042

## LOCALISATION

REGION	DEPARTEMENT	COMMUNE	LIEU-DIT
Hauts-de-France	Oise	Lamorlaye	La Mardelle
RUE	NUMERO	PARCELLE	
Allée de la Thève			
GEOLOCALISATION	LAMBERT93 CC49	X : 1658899.972	Y : 8216711.284
	GPS	LAT : 49.14890735981389	LONG : 2.436574942823228

## IDENTIFICATION

THEME	RUBRIQUE
Archéologie	Diagnostic
TERME	APPELLATION COMMUNE

## STATUT

ÉTAT ACTUEL :	REFERENCE MH :
TITRE	DATE

AUTRE CLASSEMENT : Z.P.P.A. niveau 0

## RECHERCHE ARCHEOLOGIQUE DE TERRAIN

TYPE	DATE	RESPONSABLE	SITE
Diagnostic	1999	Bernard J.-L.	La petite seigneurie

## SOURCES &amp; TRAVAUX

BERNARD 1999  
 FICHE PATRIARCHE N° 22-60-4-36-346-009-AH

## COMMENTAIRES

Diagnostic négatif ; pas d'occupation archéologique repérée dans les niveaux superficiels.  
 Coordonnées Lambert du rapport de diagnostic (Lambert 1 Nord) : X : 607.300 / Y : 1160.970

## Fiche d'inventaire patrimonial

No : LML 042

APPELLATION : Diagnostic archéologique « La petite seigneurie »

VUE GENERALE DEPUIS :

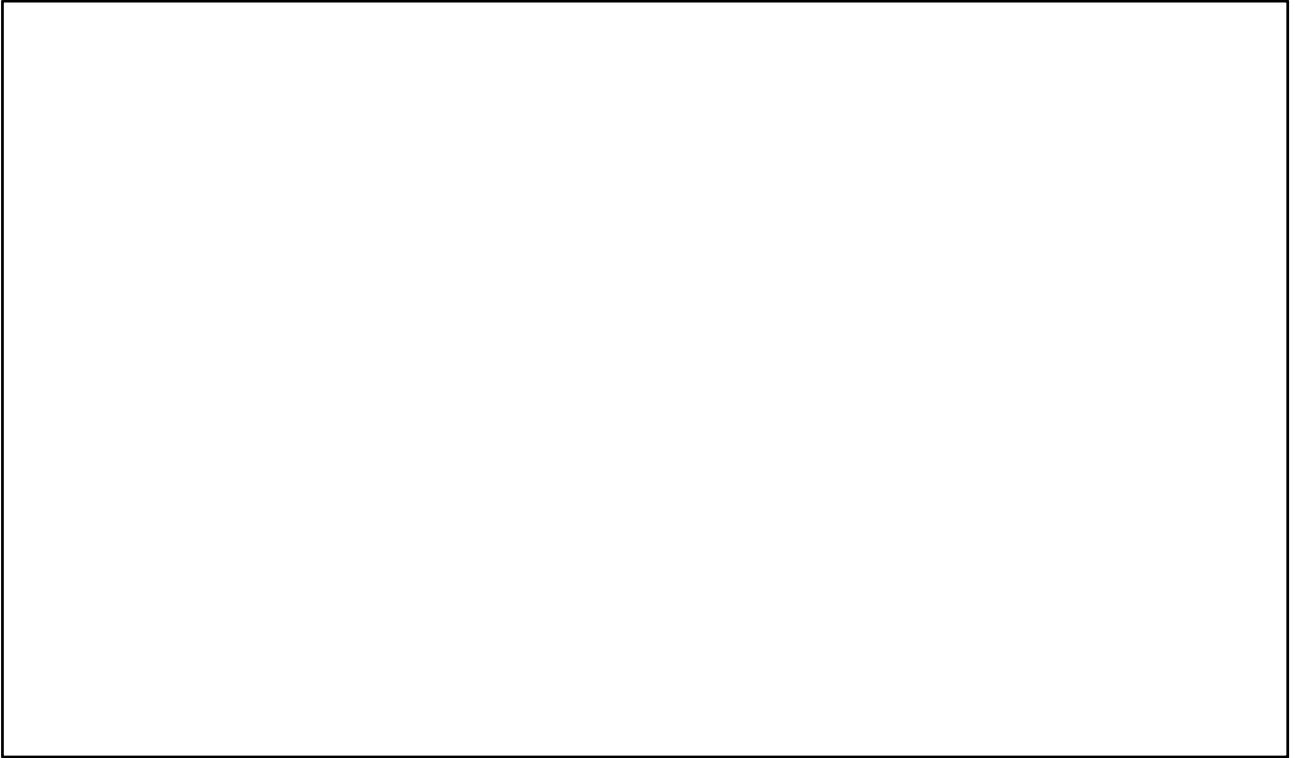

## LOCALISATION

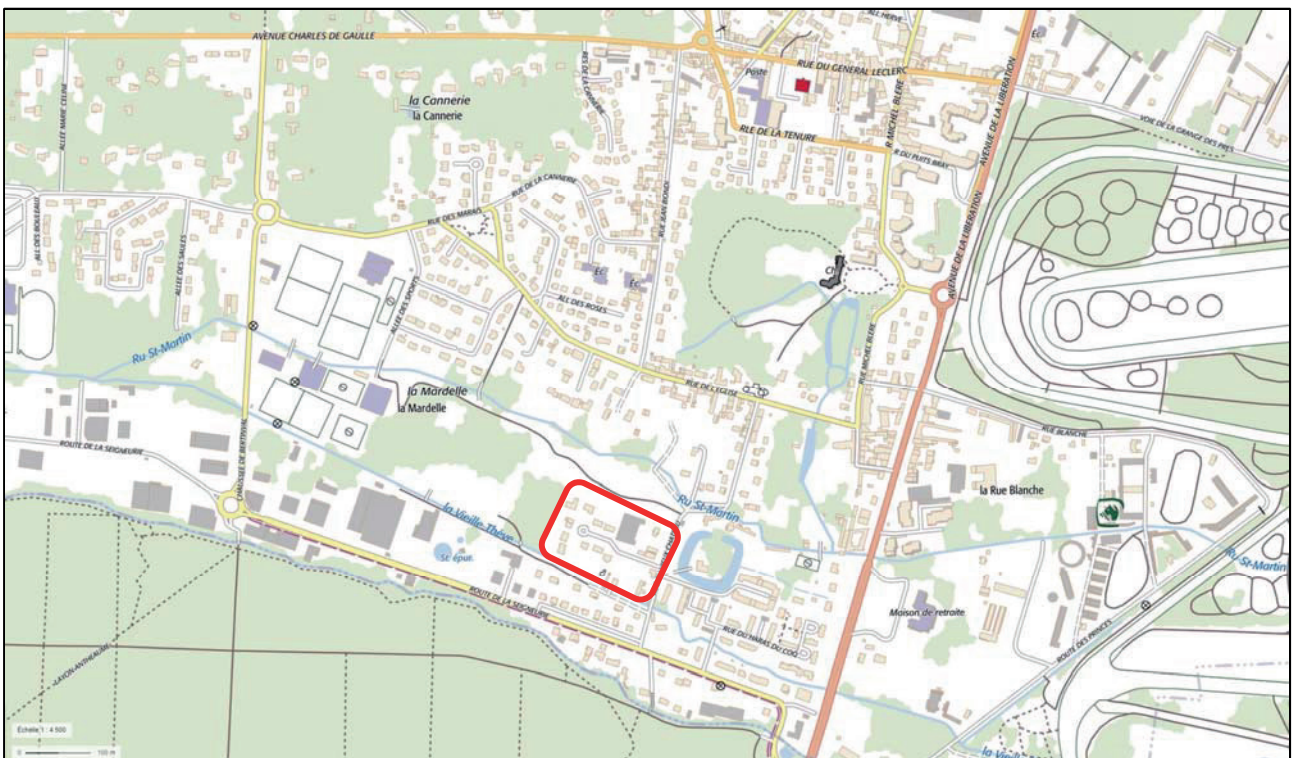

## Fiche d'inventaire patrimonial

No : LML 043

## LOCALISATION

REGION	DEPARTEMENT	COMMUNE	LIEU-DIT
Hauts-de-France	Oise	Lamorlaye	
RUE	NUMERO	PARCELLE	
Route des Princes			
GEOLOCALISATION	LAMBERT93 CC49	X : 1659331	Y : 8216324
	GPS	LAT : 49.145457	LONG : 2.442525

## IDENTIFICATION

THEME	RUBRIQUE
Voirie	Franchissement
TERME	APPELLATION COMMUNE
Pont	

## STATUT

ÉTAT ACTUEL : Bon	REFERENCE MH :
TITRE	DATE

AUTRE CLASSEMENT :

## RECHERCHE ARCHEOLOGIQUE DE TERRAIN

TYPE	DATE	RESPONSABLE	SITE

## SOURCES &amp; TRAVAUX

## COMMENTAIRES

s.d.

Pont franchissant la Nouvelle Thève.

Les tracés de la route des Princes et du cours de la Nouvelle Thève n'ayant pas été modifiés à cet endroit depuis au moins deux siècles, il est possible que le pont actuel remploie des substructures d'Ancien Régime.

## Fiche d'inventaire patrimonial

No : LML 043

APPELLATION : Pont de la Nouvelle Thève - Route des Princes

VUE GENERALE DEPUIS : l'ouest



## LOCALISATION

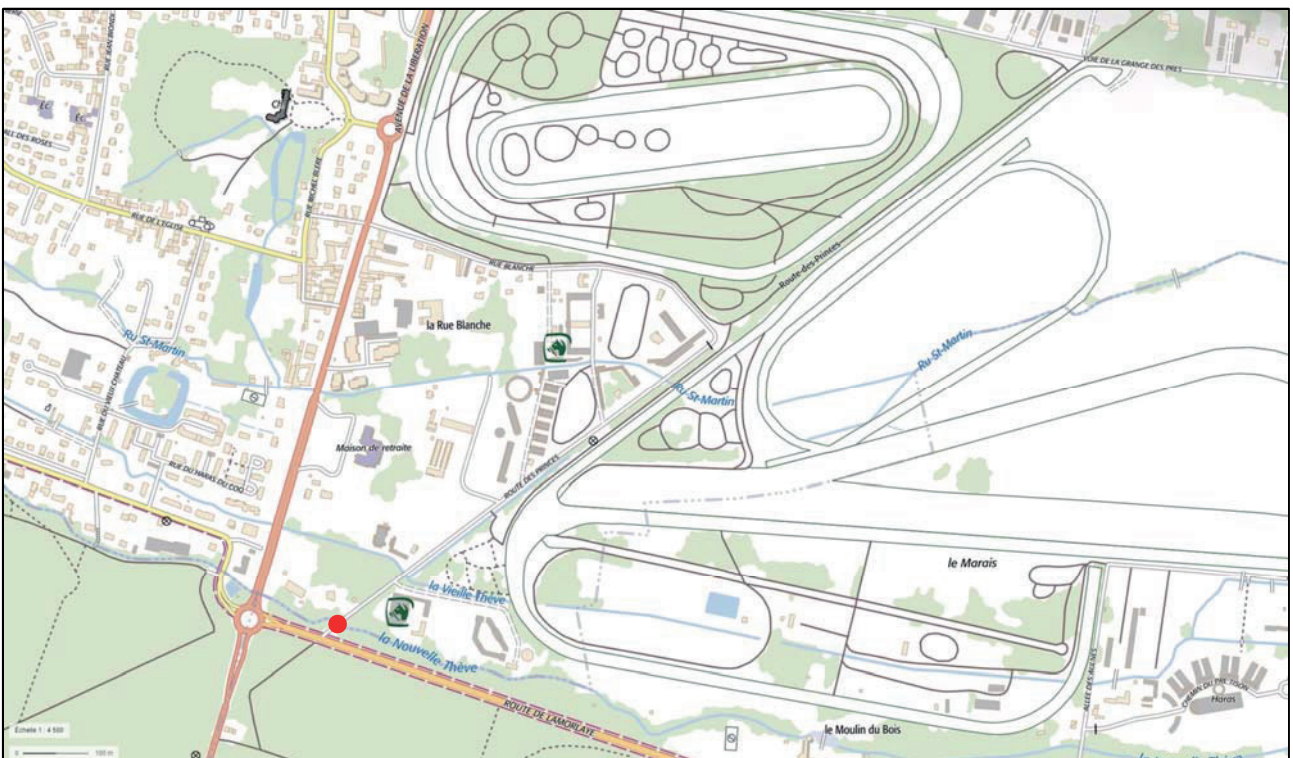

## Fiche d'inventaire patrimonial

No : LML 044

## LOCALISATION

REGION	DEPARTEMENT	COMMUNE	LIEU-DIT
Hauts-de-France	Oise	Lamorlaye	
RUE	NUMERO	PARCELLE	
Route des Princes		158	
GEOLOCALISATION	LAMBERT93 CC49	X : 1659434	Y : 8216400
	GPS	LAT : 49.146140	LONG : 2.443923

## IDENTIFICATION

THEME	RUBRIQUE
Voirie	Franchissement
TERME	APPELLATION COMMUNE
Pont	

## STATUT

ÉTAT ACTUEL : Bon	REFERENCE MH :
TITRE	DATE

AUTRE CLASSEMENT :

## RECHERCHE ARCHEOLOGIQUE DE TERRAIN

TYPE	DATE	RESPONSABLE	SITE
------	------	-------------	------

## SOURCES &amp; TRAVAUX

## COMMENTAIRES

s.d.

Pont franchissant la Vieille Thève.

Les tracés de la route des Princes et du cours de la Vieille Thève n'ayant pas été modifiés à cet endroit depuis au moins deux siècles, il est possible que le pont actuel remploie des substructures d'Ancien Régime.

## Fiche d'inventaire patrimonial

No : LML 044

APPELLATION : Pont de la Vieille Thève - Route des Princes

VUE GENERALE DEPUIS : l'est



## LOCALISATION

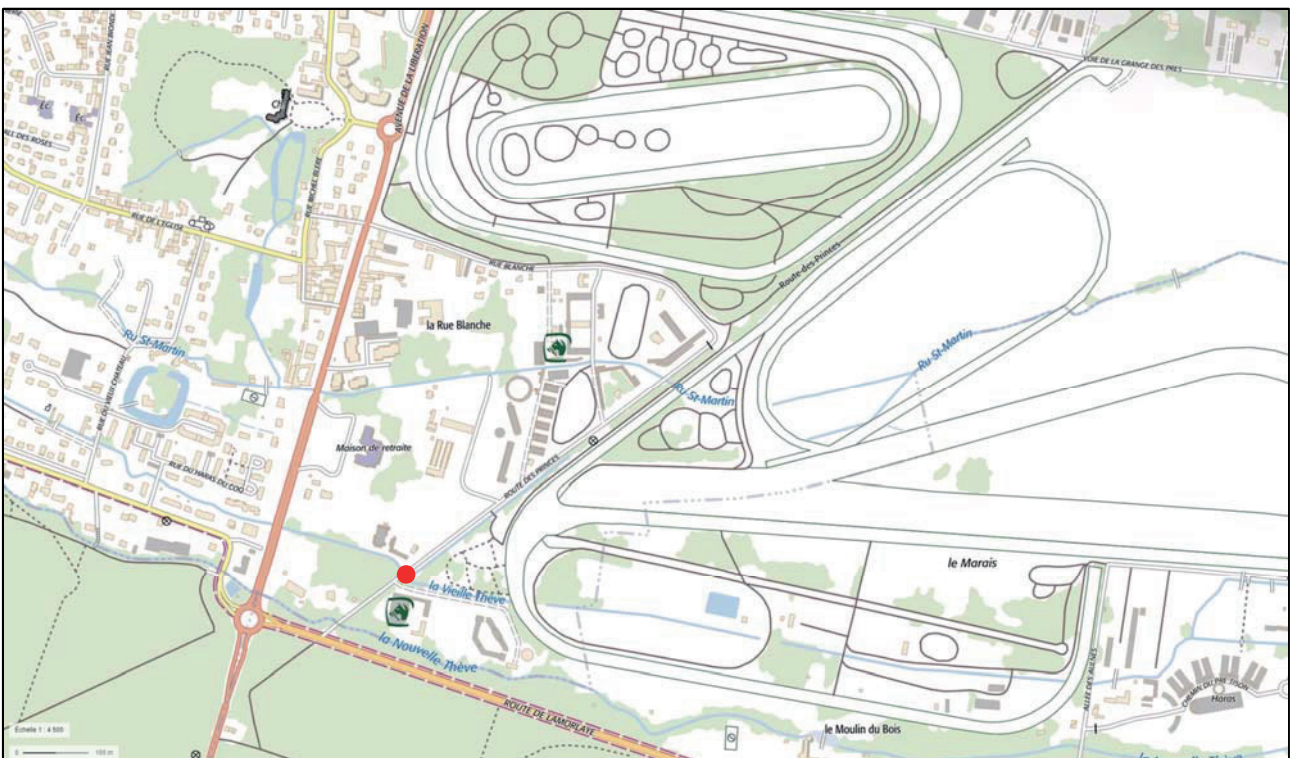

## Fiche d'inventaire patrimonial

No : LML 045

## LOCALISATION

REGION	DEPARTEMENT	COMMUNE	LIEU-DIT
Hauts-de-France	Oise	Lamorlaye	
RUE	NUMERO	PARCELLE	
Route des Princes		158	
GEOLOCALISATION	LAMBERT93 CC49	X : 1659832	Y : 8216695
	GPS	LAT : 49.148821	LONG : 2.449354

## IDENTIFICATION

THEME	RUBRIQUE
Voirie	Franchissement
TERME	APPELLATION COMMUNE
Pont	

## STATUT

ÉTAT ACTUEL : Bon	REFERENCE MH :
TITRE	DATE

AUTRE CLASSEMENT :

## RECHERCHE ARCHEOLOGIQUE DE TERRAIN

TYPE	DATE	RESPONSABLE	SITE
------	------	-------------	------

## SOURCES &amp; TRAVAUX

## COMMENTAIRES

s.d.

Pont franchissant le ru Saint-Martin.

Bien que le ru Saint-Martin ait été réaménagé, le tracé de la route des Princes n'ayant pas été modifié à cet endroit depuis au moins deux siècles, il est possible que le pont actuel remploie des substructures d'Ancien Régime.

## Fiche d'inventaire patrimonial

No : LML 045

APPELLATION : Pont du ru Saint-Martin - Route des Princes

VUE GENERALE DEPUIS : l'ouest



## LOCALISATION



## Fiche d'inventaire patrimonial

No : LML 046

## LOCALISATION

REGION	DEPARTEMENT	COMMUNE	LIEU-DIT
Hauts-de-France	Oise	Lamorlaye	

RUE	NUMERO	PARCELLE

GEOLOCALISATION	LAMBERT93 CC49	X :	Y :
	GPS	LAT :	LONG :

## IDENTIFICATION

THEME	RUBRIQUE
Structures de production	Agriculture – élevage
TERME	APPELLATION COMMUNE
Ferme	

## STATUT

ÉTAT ACTUEL : Disparu	REFERENCE MH :
TITRE	DATE

AUTRE CLASSEMENT : Z.P.P.A. niveau 3

## RECHERCHE ARCHEOLOGIQUE DE TERRAIN

TYPE	DATE	RESPONSABLE	SITE

## SOURCES &amp; TRAVAUX

MAHIEU 2009, p. 24  
 PLAN 1718a  
 PLAN 1728

## COMMENTAIRES

XI<sup>e</sup> ? - XII<sup>e</sup> - XVIII<sup>e</sup> siècles

La ferme est mentionnée en 1147 mais existe peut-être depuis presque un siècle ; possession de l'abbaye Saint-Vincent avant de passer à Royaumont.

Certaines dépendances de la propriété de style anglo-normand actuelle (cf. LML051) datent peut-être de la ferme d'Ancien Régime, peut-être même du Moyen Âge ; de même pour l'enclos qui intègre aujourd'hui trois autres propriétés.

La topographie du site est peut-être intéressante.

## Fiche d'inventaire patrimonial

No : LML 046

APPELLATION :

Ferme de Royaumont

VUE GENERALE DEPUIS :

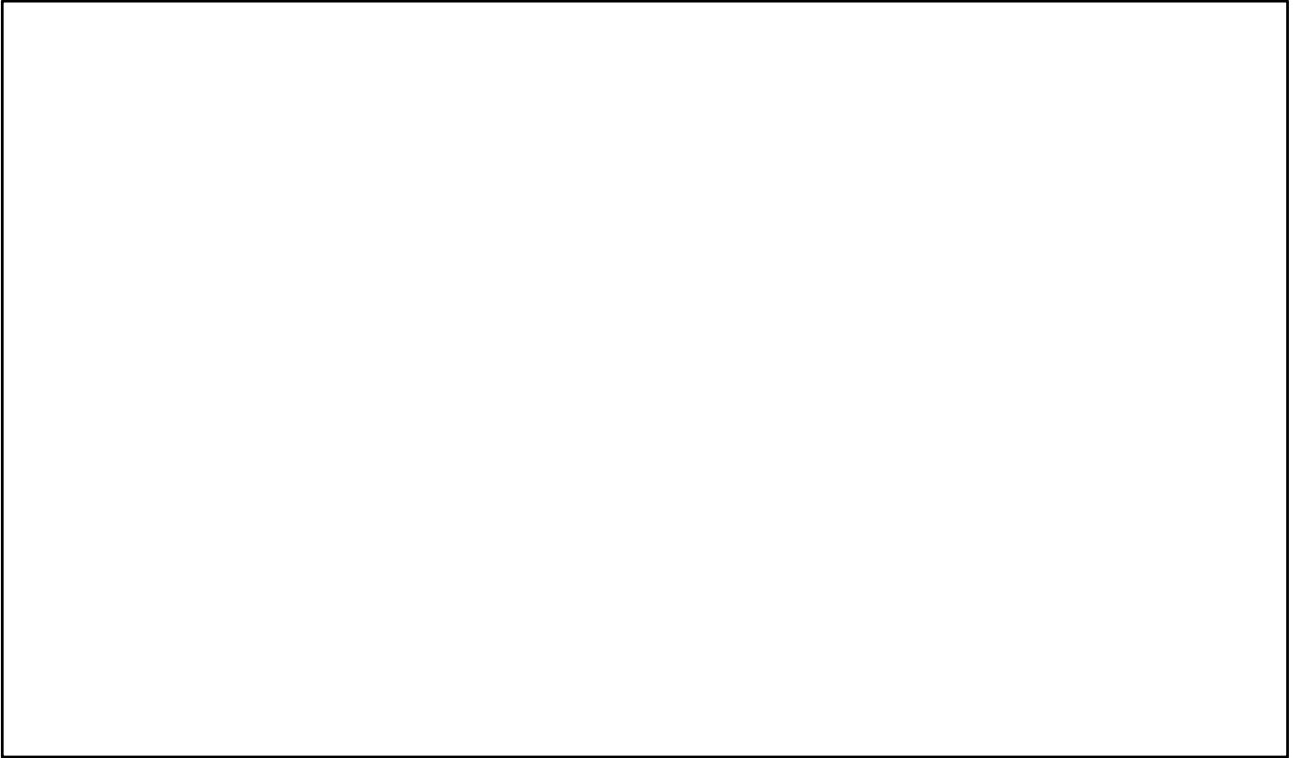

## LOCALISATION

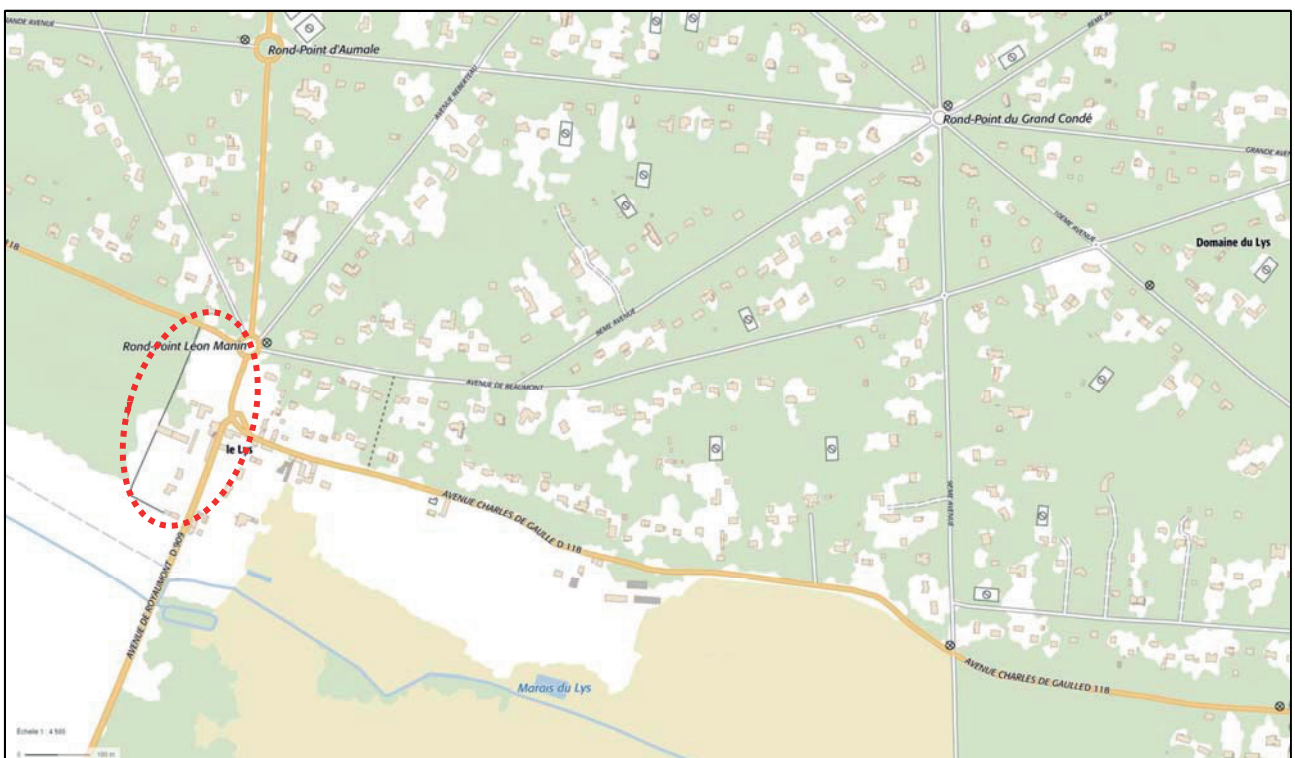

## Fiche d'inventaire patrimonial

No : LML 047

## LOCALISATION

REGION	DEPARTEMENT	COMMUNE	LIEU-DIT
Hauts-de-France	Oise	Lamorlaye	
RUE	NUMERO	PARCELLE	
Avenue Charles de Gaulle		11 à 15, 17, 18, 33 à 35, 37	
GEOLOCALISATION	LAMBERT93 CC49	X :	Y :
	GPS	LAT :	LONG :

## IDENTIFICATION

THEME	RUBRIQUE
Édifices publics	Gouvernement
TERME	APPELLATION COMMUNE
Château	Ferme du Lys

## STATUT

ÉTAT ACTUEL : Disparu	REFERENCE MH :
TITRE	DATE

AUTRE CLASSEMENT : Z.P.P.A. niveau 3

## RECHERCHE ARCHEOLOGIQUE DE TERRAIN

TYPE	DATE	RESPONSABLE	SITE
------	------	-------------	------

## SOURCES &amp; TRAVAUX

MACON 1917, p. 20  
 MAHIEU 2009, p. 39  
 PLAN 1711  
 PLAN 1718a  
 PLAN 1728  
 PLAN 1751

## COMMENTAIRES

 XI<sup>e</sup> ? - XII<sup>e</sup> ? - XIII<sup>e</sup> - XVIII<sup>e</sup> siècles

La résidence seigneuriale est mentionnée en 1238 mais existe certainement avant.

La ferme du Lys créée en 1688 la remplace et sera détruite en 1735 ; le plan de 1751 signale encore le lieu comme « ruines du château du Lys » ; à distinguer donc de la ferme de Royaumont (cf. LML046).

La topographie du site est peut-être intéressante.

Le mobilier médiéval et moderne trouvé en prospection sous la parcelle 33 est sûrement à mettre en relation avec le site (cf. LML041).

# Fiche d'inventaire patrimonial

No : LML 047

APPELLATION :

Ferme du Lys

VUE GENERALE DEPUIS :

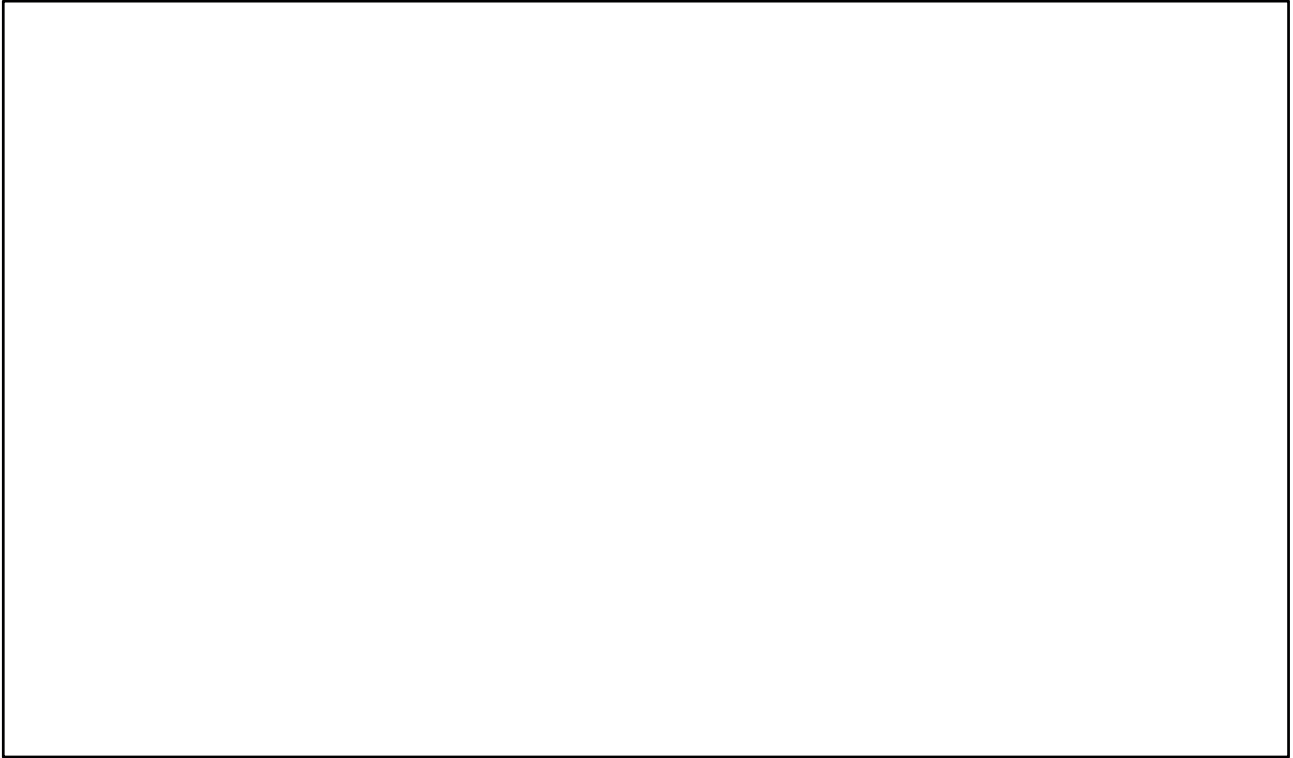

## LOCALISATION

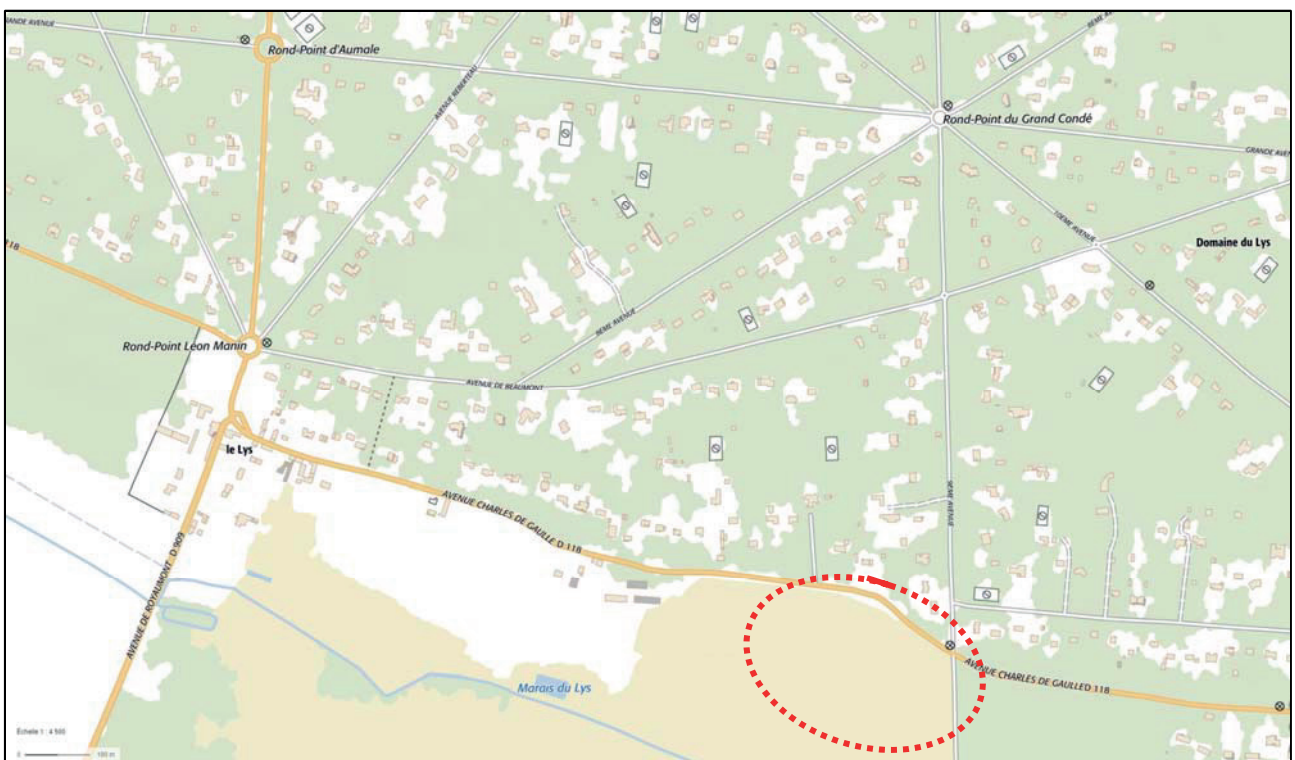

## Fiche d'inventaire patrimonial

No : LML 048

## LOCALISATION

REGION	DEPARTEMENT	COMMUNE	LIEU-DIT
Hauts-de-France	Oise	Lamorlaye	Le Grand Marais
RUE	NUMERO	PARCELLE	
Avenue Charles de Gaulle	6	73	
GEOLOCALISATION	LAMBERT93 CC49	X : 1655393	Y : 8218085
	GPS	LAT : 49.161017	LONG : 2.388352

## IDENTIFICATION

THEME	RUBRIQUE
Habitat privé	
TERME	APPELLATION COMMUNE
Maison	

## STATUT

ÉTAT ACTUEL : Bon	REFERENCE MH :
TITRE	DATE

AUTRE CLASSEMENT : Z.P.P.A. niveau 3

## RECHERCHE ARCHEOLOGIQUE DE TERRAIN

TYPE	DATE	RESPONSABLE	SITE
------	------	-------------	------

## SOURCES &amp; TRAVAUX

PLAN 1718a ?

## COMMENTAIRES

XVIII<sup>e</sup> ? - XIX<sup>e</sup> siècles  
 Maison parallèle à la rue et alignée sur elle.  
 Toit en bâtière à forte pente (environ 60 degrés).  
 Toutes les ouvertures visibles de la rue semblent contemporaines : serait-ce une ancienne grange ?

## Fiche d'inventaire patrimonial

No : LML 048

APPELLATION : 6 avenue Charles de Gaulle

VUE GENERALE DEPUIS : le nord-est



## LOCALISATION



## Fiche d'inventaire patrimonial

No : LML 049

## LOCALISATION

REGION	DEPARTEMENT	COMMUNE	LIEU-DIT
Hauts-de-France	Oise	Lamorlaye	Le Grand Marais
RUE	NUMERO	PARCELLE	
Avenue Charles de Gaulle	11	217	
GEOLOCALISATION	LAMBERT93 CC49	X : 1655396	Y : 8218092
	GPS	LAT : 49.161078	LONG : 2.388393

## IDENTIFICATION

THEME	RUBRIQUE
Habitat privé	
TERME	APPELLATION COMMUNE
Maison	

## STATUT

ÉTAT ACTUEL : Bon	REFERENCE MH :
TITRE	DATE

AUTRE CLASSEMENT : Z.P.P.A. niveau 3

## RECHERCHE ARCHEOLOGIQUE DE TERRAIN

TYPE	DATE	RESPONSABLE	SITE
------	------	-------------	------

## SOURCES &amp; TRAVAUX

## COMMENTAIRES

Début XX<sup>e</sup> siècle ?  
 Bâtisse en retrait de la rue.  
 Façade à pan de bois ; pignons maçonnés ; escalier hors-œuvre.  
 Apparentée au style anglo-normand ?

## Fiche d'inventaire patrimonial

No : LML 049

APPELLATION : 11 avenue Charles de Gaulle

VUE GENERALE DEPUIS : le sud



## LOCALISATION

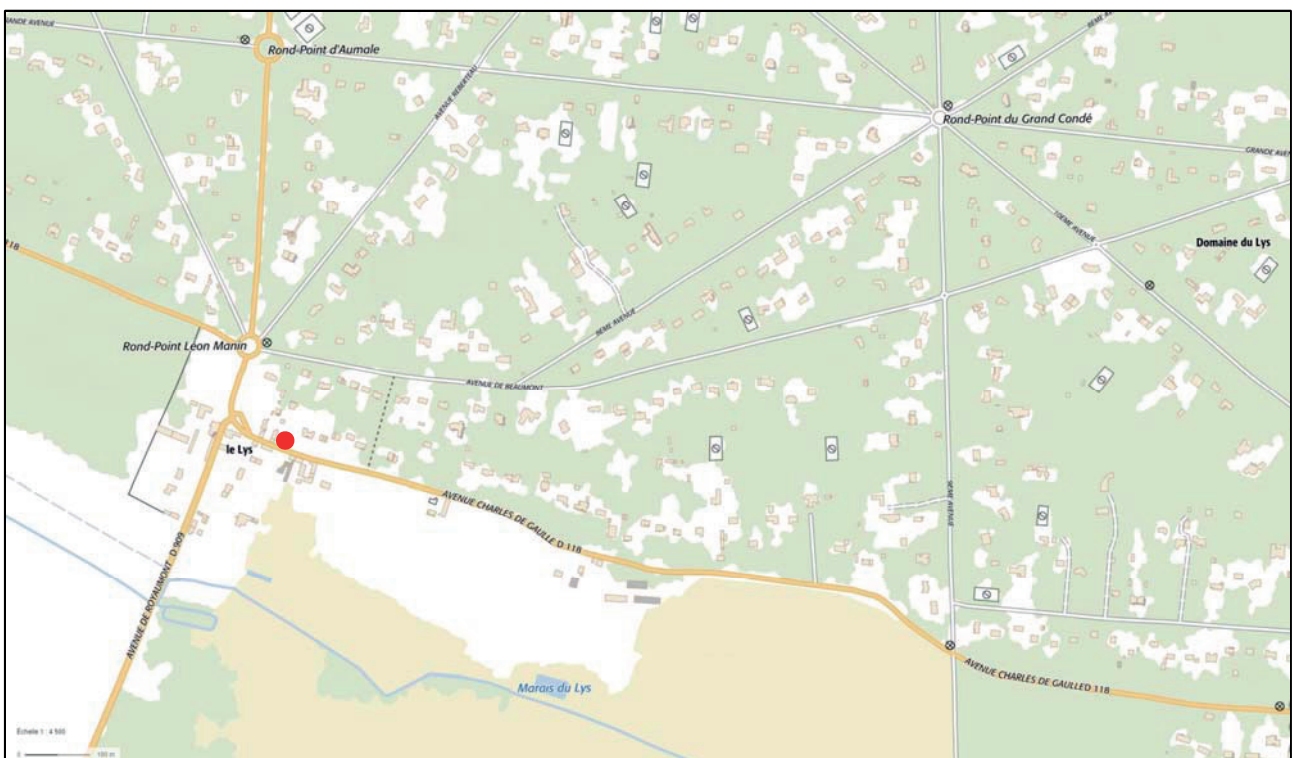

## Fiche d'inventaire patrimonial

No : LML 050

## LOCALISATION

REGION	DEPARTEMENT	COMMUNE	LIEU-DIT
Hauts-de-France	Oise	Lamorlaye	Le Grand Marais
RUE	NUMERO	PARCELLE	
Avenue Charles de Gaulle	12	77	
GEOLOCALISATION	LAMBERT93 CC49	X : 1655424	Y : 8218073
	GPS	LAT : 49.160912	LONG 2.388777

## IDENTIFICATION

THEME	RUBRIQUE
Habitat privé	
TERME	APPELLATION COMMUNE
Maison	

## STATUT

ÉTAT ACTUEL : Bon	REFERENCE MH :
TITRE	DATE

AUTRE CLASSEMENT : Z.P.P.A. niveau 3

## RECHERCHE ARCHEOLOGIQUE DE TERRAIN

TYPE	DATE	RESPONSABLE	SITE
------	------	-------------	------

## SOURCES &amp; TRAVAUX

## COMMENTAIRES

Fin XIX<sup>e</sup> - XX<sup>e</sup> siècles  
 Maison parallèle à la rue et alignée sur elle.  
 Architecture dans le style des maisons de maître.

## Fiche d'inventaire patrimonial

No : LML 050

APPELLATION : 12 avenue Charles de Gaulle

VUE GENERALE DEPUIS : le nord-ouest



## LOCALISATION

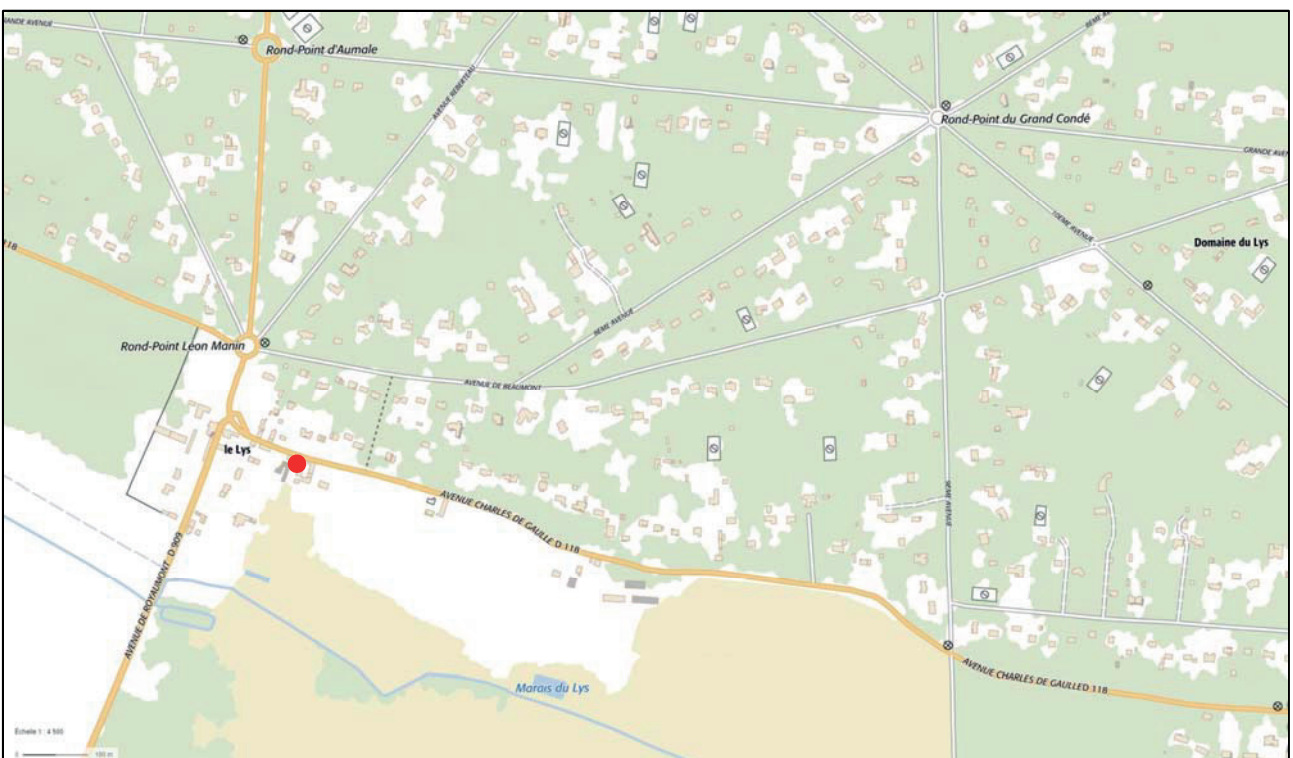

## Fiche d'inventaire patrimonial

No : LML 051

## LOCALISATION

REGION	DEPARTEMENT	COMMUNE	LIEU-DIT
Hauts-de-France	Oise	Lamorlaye	Le Grand Marais
RUE	NUMERO	PARCELLE	
Avenue de Royaumont	1	210	
GEOLOCALISATION	LAMBERT93 CC49	X : 1655313	Y : 8218164
	GPS	LAT : 49.161718	LONG : 2.387246

## IDENTIFICATION

THEME	RUBRIQUE
Habitat privé	
TERME	APPELLATION COMMUNE
Maison	

## STATUT

ÉTAT ACTUEL : Bon	REFERENCE MH :
TITRE	DATE

AUTRE CLASSEMENT : Z.P.P.A. niveau 3

## RECHERCHE ARCHEOLOGIQUE DE TERRAIN

TYPE	DATE	RESPONSABLE	SITE
------	------	-------------	------

## SOURCES &amp; TRAVAUX

MACON 1917, p. 25  
 MAHIEU 2009  
 PLAN 1718a ?  
 PLAN 1724  
 PLAN 1784  
 PLAN 1861

## COMMENTAIRES

XVIII<sup>e</sup> - XIX<sup>e</sup> siècles  
 Bâtisse accolée à la rue.  
 Rez-de-chaussée maçonné ; étage à pan de bois ; plan complexe ; basse-cour avec plusieurs annexes ; mur d'enclos.  
 Style anglo-normand.  
 La résidence est peut-être située sur l'ancienne ferme de Royaumont (cf. LML046).

## Fiche d'inventaire patrimonial

No : LML 051

APPELLATION :

1 avenue de Royaumont

VUE GENERALE DEPUIS : le nord-est



## LOCALISATION

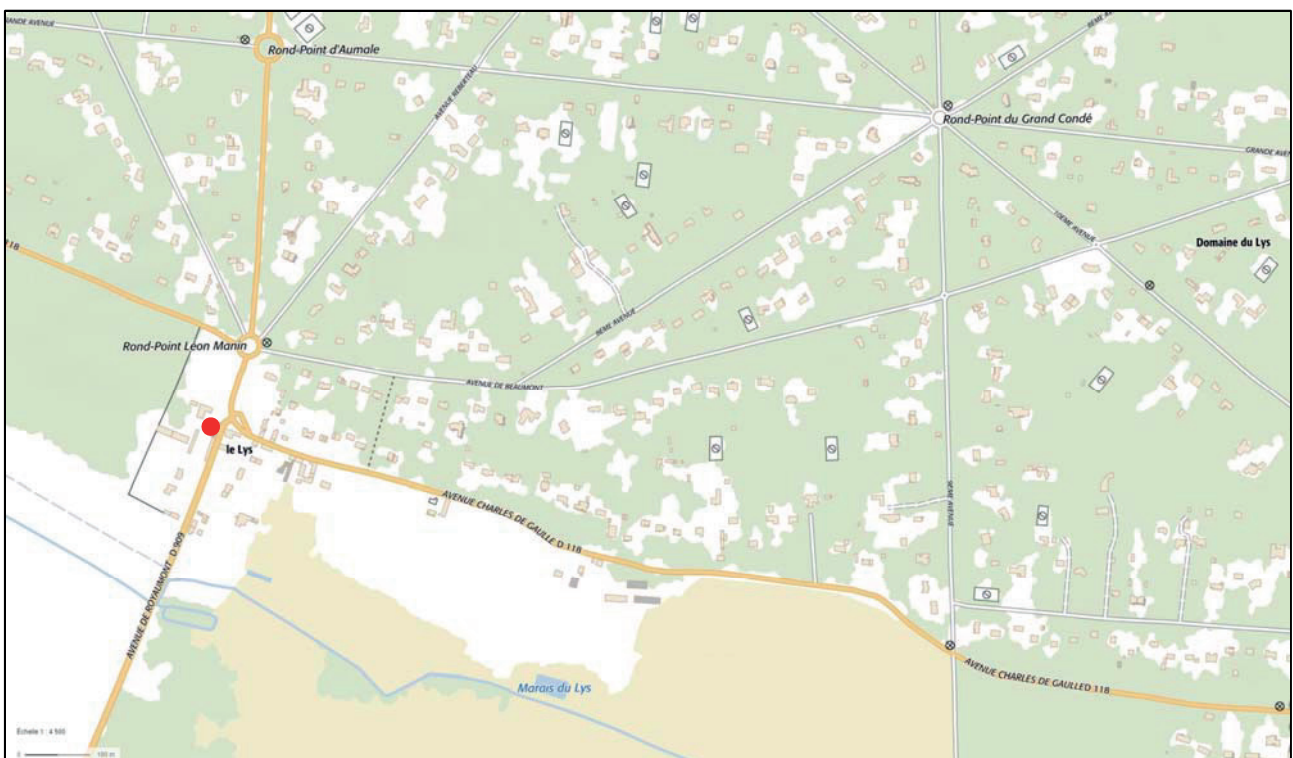

## Fiche d'inventaire patrimonial

No : LML 052

## LOCALISATION

REGION	DEPARTEMENT	COMMUNE	LIEU-DIT
Hauts-de-France	Oise	Lamorlaye	La Rue Blanche
RUE	NUMERO	PARCELLE	
Rue Michel Bléré	1	135	
GEOLOCALISATION	LAMBERT93 CC49	X : 1659278	Y : 8216820
	GPS	LAT : 49.149911	LONG 2.441740

## IDENTIFICATION

THEME	RUBRIQUE
Habitat privé	
TERME	APPELLATION COMMUNE
Maison	

## STATUT

ÉTAT ACTUEL : Bon	REFERENCE MH :
TITRE	DATE

AUTRE CLASSEMENT : Z.P.P.A. niveau 2

## RECHERCHE ARCHEOLOGIQUE DE TERRAIN

TYPE	DATE	RESPONSABLE	SITE
------	------	-------------	------

## SOURCES &amp; TRAVAUX

PLAN 1679  
 PLAN 1718a  
 PLAN 1745-1780  
 PLAN 1786

## COMMENTAIRES

XVII<sup>e</sup> - XVIII<sup>e</sup> - XIX<sup>e</sup> siècles  
 Maison perpendiculaire à la rue et pignon donnant sur elle.  
 Toiture en bâtière à forte pente (environ 60 degrés).  
 Deux bâtisses en enfilade ; mur d'enclos à chaînage de blocs calcaire.

## Fiche d'inventaire patrimonial

No : LML 052

APPELLATION :

1 rue Michel Bléré

VUE GENERALE DEPUIS : le nord



## LOCALISATION

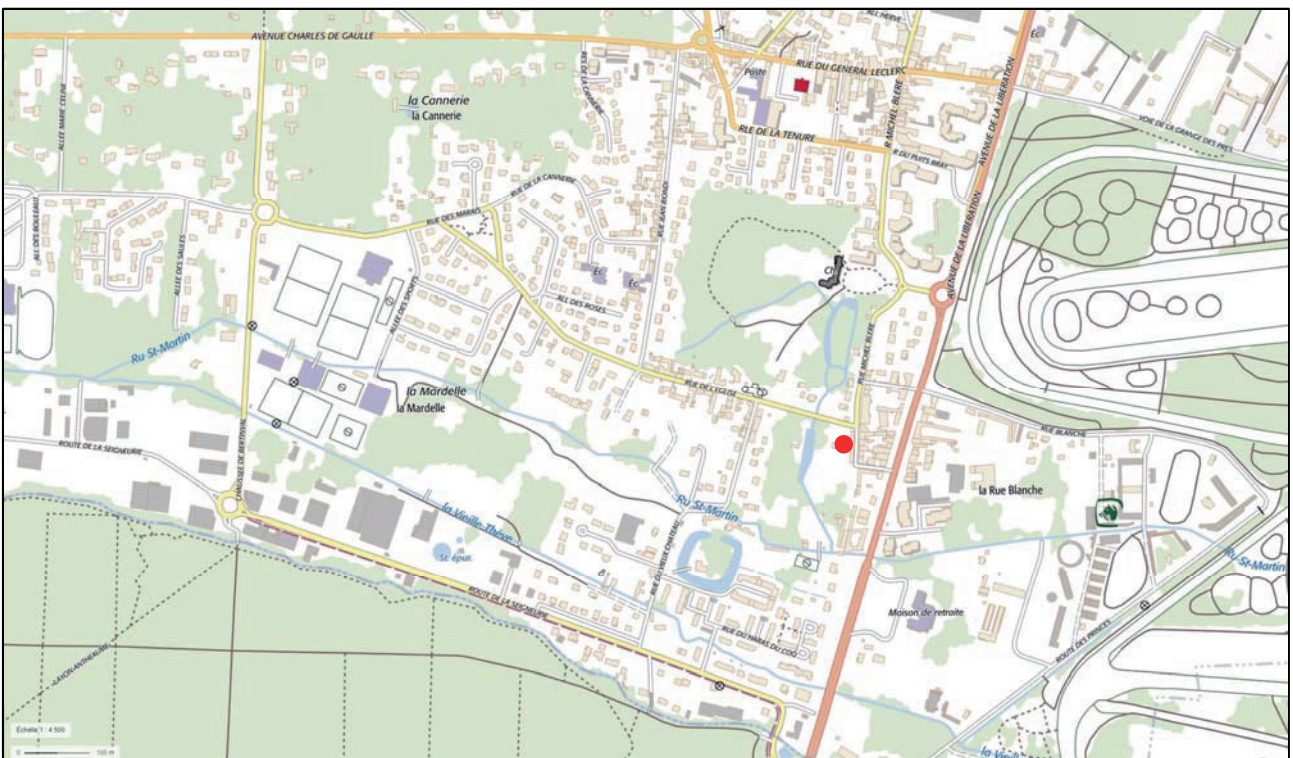

## Fiche d'inventaire patrimonial

No : LML 053

## LOCALISATION

REGION	DEPARTEMENT	COMMUNE	LIEU-DIT
Hauts-de-France	Oise	Lamorlaye	La Rue Blanche
RUE	NUMERO	PARCELLE	
Avenue de la Libération	17	63	
GEOLOCALISATION	LAMBERT93 CC49	X : 1659294	Y : 8216710
	GPS	LAT : 49.148920	LONG : 2.441981

## IDENTIFICATION

THEME	RUBRIQUE
Habitat privé	
TERME	APPELLATION COMMUNE
Maison	

## STATUT

ÉTAT ACTUEL : Bon	REFERENCE MH :
TITRE	DATE

AUTRE CLASSEMENT : Z.P.P.A. niveau 2

## RECHERCHE ARCHEOLOGIQUE DE TERRAIN

TYPE	DATE	RESPONSABLE	SITE
------	------	-------------	------

## SOURCES &amp; TRAVAUX

PLAN 1786 ?  
 PLAN 1818-1824

## COMMENTAIRES

Fin XVIII<sup>e</sup> ? - XIX<sup>e</sup> siècles  
 Maison parallèle à la rue et alignée sur elle.  
 Toiture en bâtière à pente moyenne (environ 50 degrés) ; corniche ; lucarne avec aménagement de monte-charge.  
 Porte charretière.  
 La seconde moitié du bâtiment au nord de la porte charretière est une extension.  
 Moulin ? Auberge ? Relais de poste ?

## Fiche d'inventaire patrimonial

No : LML 053

APPELLATION :

17 avenue de la Libération

VUE GENERALE DEPUIS : l'est



## LOCALISATION



## Fiche d'inventaire patrimonial

No : LML 054

## LOCALISATION

REGION	DEPARTEMENT	COMMUNE	LIEU-DIT
Hauts-de-France	Oise	Lamorlaye	La Rue Blanche
RUE	NUMERO	PARCELLE	
Avenue de la Libération	19	303	
GEOLOCALISATION	LAMBERT93 CC49	X : 1659313	Y : 8216754
	GPS	LAT : 49.149321	LONG : 2.442227

## IDENTIFICATION

THEME	RUBRIQUE
Habitat privé	
TERME	APPELLATION COMMUNE
Maison	

## STATUT

ÉTAT ACTUEL : Bon	REFERENCE MH :
TITRE	DATE

AUTRE CLASSEMENT : Z.P.P.A. niveau 2

## RECHERCHE ARCHEOLOGIQUE DE TERRAIN

TYPE	DATE	RESPONSABLE	SITE
------	------	-------------	------

## SOURCES &amp; TRAVAUX

## COMMENTAIRES

 XIX<sup>e</sup> siècle

Deux bâtisses identiques aux 19 et 21 avenue de la Libération ; parallèles à la rue et en léger retrait.  
 Toits à la Mansart ; lucarnes et œils-de-bœuf ; balcons ; façades décorées dans un pseudo-style Henri IV.  
 Variation originale entre la maison bourgeoise et le pavillon de château.

## Fiche d'inventaire patrimonial

No : LML 054

APPELLATION :

19 avenue de la Libération

VUE GENERALE DEPUIS : le nord-est



## LOCALISATION

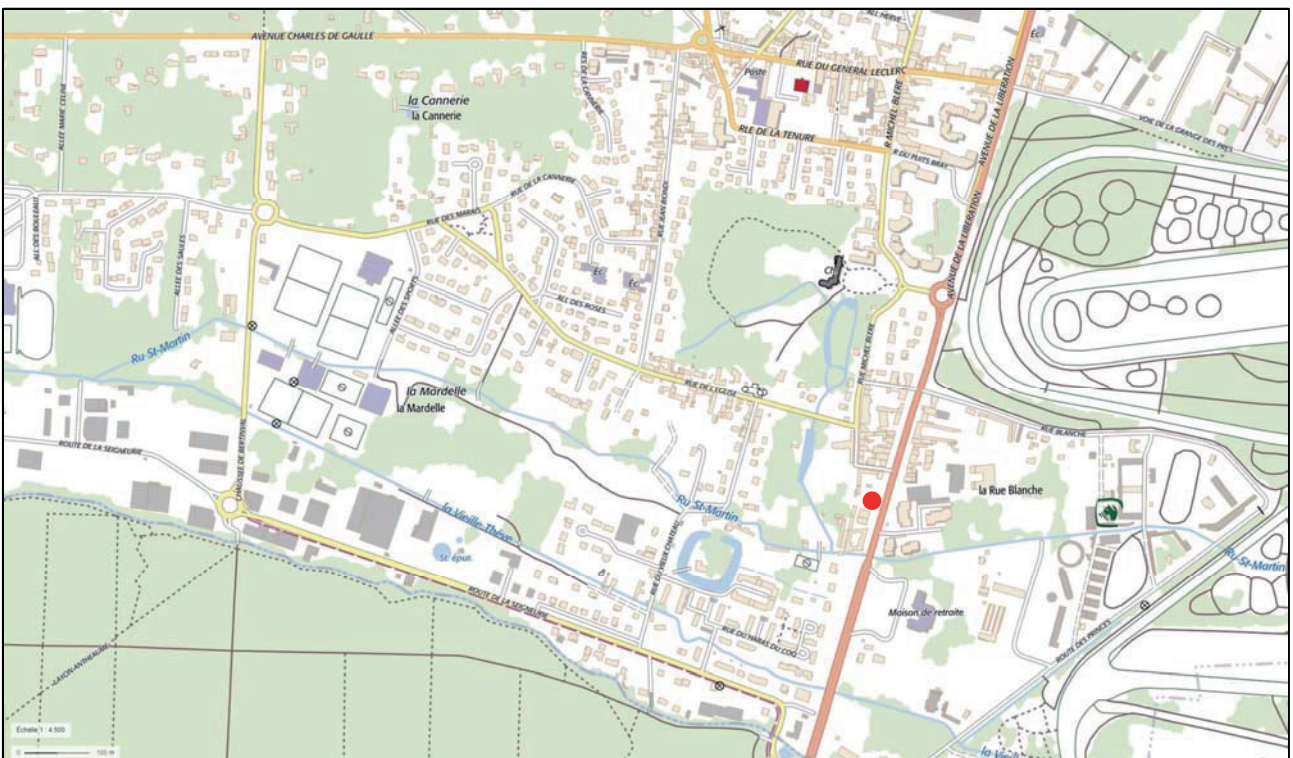

## Fiche d'inventaire patrimonial

No : LML 055

## LOCALISATION

REGION	DEPARTEMENT	COMMUNE	LIEU-DIT
Hauts-de-France	Oise	Lamorlaye	La Rue Blanche
RUE	NUMERO	PARCELLE	
Avenue de la Libération	28	6	
GEOLOCALISATION	LAMBERT93 CC49	X : 1659372	Y : 8216874
	GPS	LAT : 49.150399	LONG : 2.443028

## IDENTIFICATION

THEME	RUBRIQUE
Habitat privé	
TERME	APPELLATION COMMUNE
Maison	

## STATUT

ÉTAT ACTUEL : Bon	REFERENCE MH :
TITRE	DATE

AUTRE CLASSEMENT : Z.P.A. niveau 2

## RECHERCHE ARCHEOLOGIQUE DE TERRAIN

TYPE	DATE	RESPONSABLE	SITE
------	------	-------------	------

## SOURCES &amp; TRAVAUX

PLAN 1818-1824

## COMMENTAIRES

 XIX<sup>e</sup> siècle

Maison parallèle à la rue et alignée sur elle.

Toiture en bâtière à pente très faible (environ 25 degrés) ; lucarne meunière.

Deux portes charretières voisines (plates-bandes reposant sur des coussinets moulurés) surmontées de deux baies plein cintre non alignées sur elles.

Architecture proto-industrielle.



## Fiche d'inventaire patrimonial

No : LML 056

## LOCALISATION

REGION	DEPARTEMENT	COMMUNE	LIEU-DIT
Hauts-de-France	Oise	Lamorlaye	
RUE	NUMERO	PARCELLE	
Jean Biondi	105 A	68	
GEOLOCALISATION	LAMBERT93 CC49	X : 1659007	Y : 8217402
	GPS	LAT : 49.155125	LONG : 2.437971

## IDENTIFICATION

THEME	RUBRIQUE
Habitat privé	
TERME	APPELLATION COMMUNE
Maison	

## STATUT

ÉTAT ACTUEL : Bon	REFERENCE MH :
TITRE	DATE

AUTRE CLASSEMENT : Z.P.P.A. niveau 2

## RECHERCHE ARCHEOLOGIQUE DE TERRAIN

TYPE	DATE	RESPONSABLE	SITE
------	------	-------------	------

## SOURCES &amp; TRAVAUX

PLAN 1679 ?  
 PLAN 1718a ?  
 PLAN 1745-1780 ?  
 PLAN 1786

## COMMENTAIRES

XVII<sup>e</sup> ? - XVIII<sup>e</sup> ? - XIX<sup>e</sup> siècles  
 Maison parallèle à la rue et alignée sur elle.  
 Corniche ; façade très remaniée.  
 Les angles nord-est et nord-ouest présentent des chainages en attente ; un mur en brique à l'arrière de la maison a noyé – au moins – deux contreforts en blocs de taille.

## Fiche d'inventaire patrimonial

No : LML 056

APPELLATION :

105 A rue Jean Biondi

VUE GENERALE DEPUIS : le nord-est



## LOCALISATION

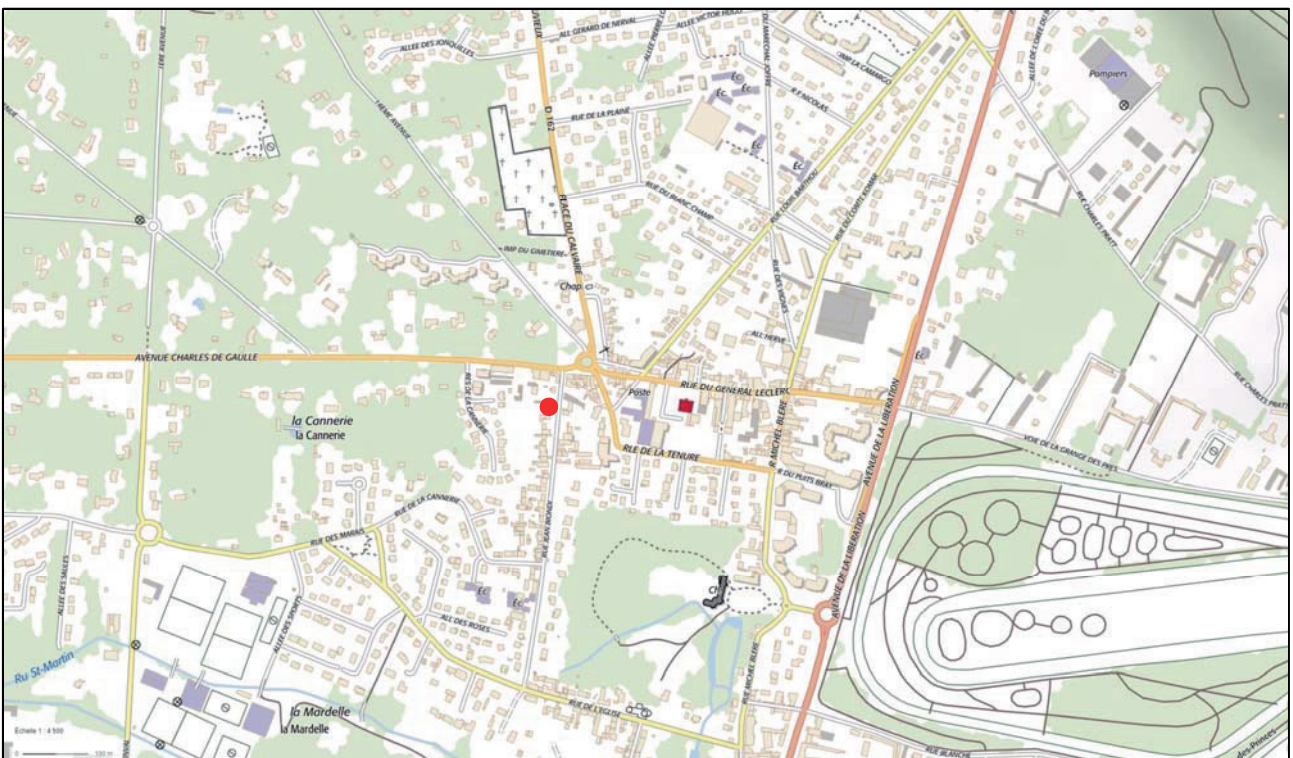

## Fiche d'inventaire patrimonial

No : LML 057

## LOCALISATION

REGION	DEPARTEMENT	COMMUNE	LIEU-DIT
Hauts-de-France	Oise	Lamorlaye	La Rue Blanche
RUE	NUMERO	PARCELLE	
Avenue de la Libération	35	105	
GEOLOCALISATION	LAMBERT93 CC49	X : 1659336	Y : 8216891
	GPS	LAT : 49.150557	LONG : 2.442536

## IDENTIFICATION

THEME	RUBRIQUE
Habitat privé	
TERME	APPELLATION COMMUNE
Maison	

## STATUT

ÉTAT ACTUEL : Bon	REFERENCE MH :
TITRE	DATE

AUTRE CLASSEMENT : Z.P.P.A. niveau 2

## RECHERCHE ARCHEOLOGIQUE DE TERRAIN

TYPE	DATE	RESPONSABLE	SITE
------	------	-------------	------

## SOURCES &amp; TRAVAUX

PLAN 1786 ?  
PLAN 1818-1824

## COMMENTAIRES

Fin XVIII<sup>e</sup> ? - XIX<sup>e</sup> siècles  
 Grande bâtisse en milieu de parcelle sans alignement sur le parcellaire actuel.  
 Toiture en bâtière à pente moyenne (environ 50 degrés) ; murs gouttereaux bas.  
 Petite ouverture à la pointe du pignon.  
 La situation et l'allure générale du bâtiment intrigue : est-ce une ancienne grange ?

## Fiche d'inventaire patrimonial

No : LML 057

APPELLATION :

35 avenue de la Libération

VUE GENERALE DEPUIS : l'est



## LOCALISATION

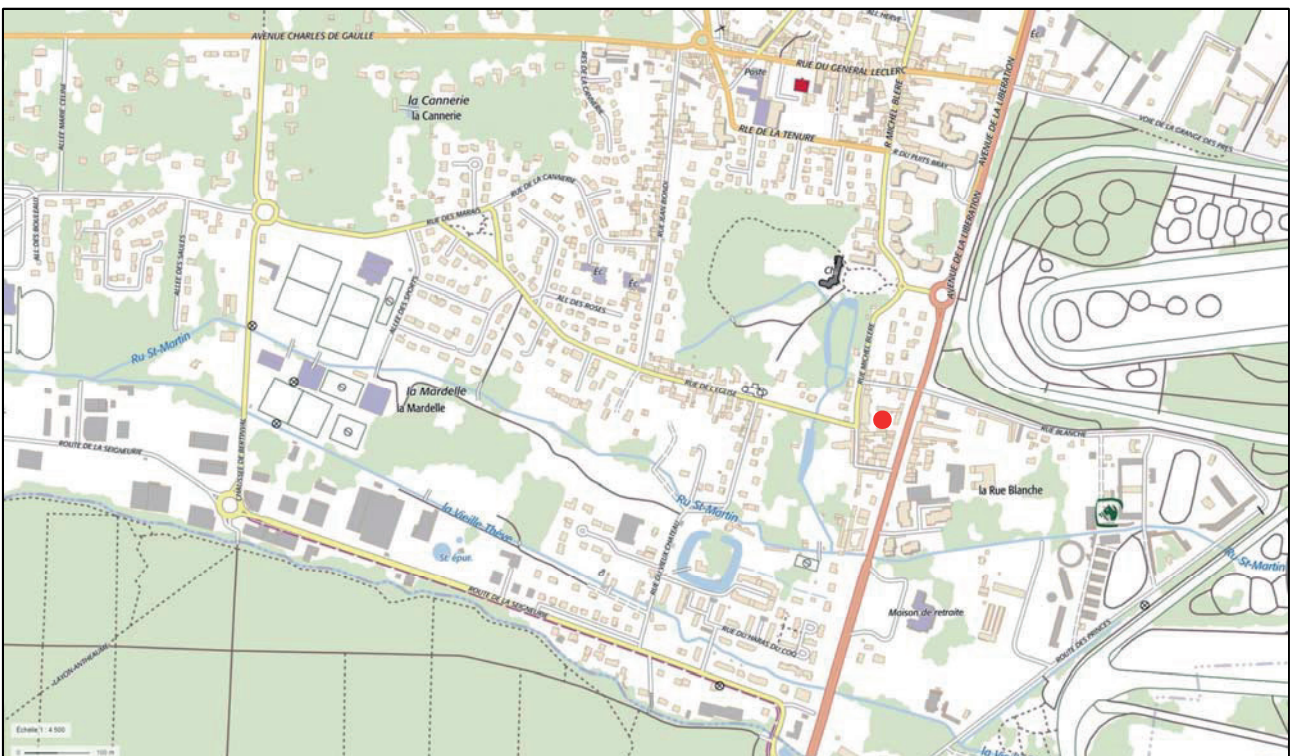

## Fiche d'inventaire patrimonial

No : LML 058

## LOCALISATION

REGION	DEPARTEMENT	COMMUNE	LIEU-DIT
Hauts-de-France	Oise	Lamorlaye	La Rue Blanche
RUE	NUMERO	PARCELLE	
Avenue de la Libération	36	257	
GEOLOCALISATION	LAMBERT93 CC49	X : 1659389	Y : 8216920
	GPS	LAT : 49.150817	LONG : 2.443260

## IDENTIFICATION

THEME	RUBRIQUE
Habitat privé	
TERME	APPELLATION COMMUNE
Maison	

## STATUT

ÉTAT ACTUEL : Bon	REFERENCE MH :
TITRE	DATE

AUTRE CLASSEMENT : Z.P.P.A. niveau 2

## RECHERCHE ARCHEOLOGIQUE DE TERRAIN

TYPE	DATE	RESPONSABLE	SITE
------	------	-------------	------

## SOURCES &amp; TRAVAUX

## COMMENTAIRES

Fin XIX<sup>e</sup> - début XX<sup>e</sup> siècles  
 Bâtisse parallèle à la rue et en léger retrait.  
 Toits à la Mansart ; lucarnes ; façade décorée dans un style éclectique (brique et pierre).

## Fiche d'inventaire patrimonial

No : LML 058

APPELLATION :

36 avenue de la Libération

VUE GENERALE DEPUIS : l'ouest



## LOCALISATION

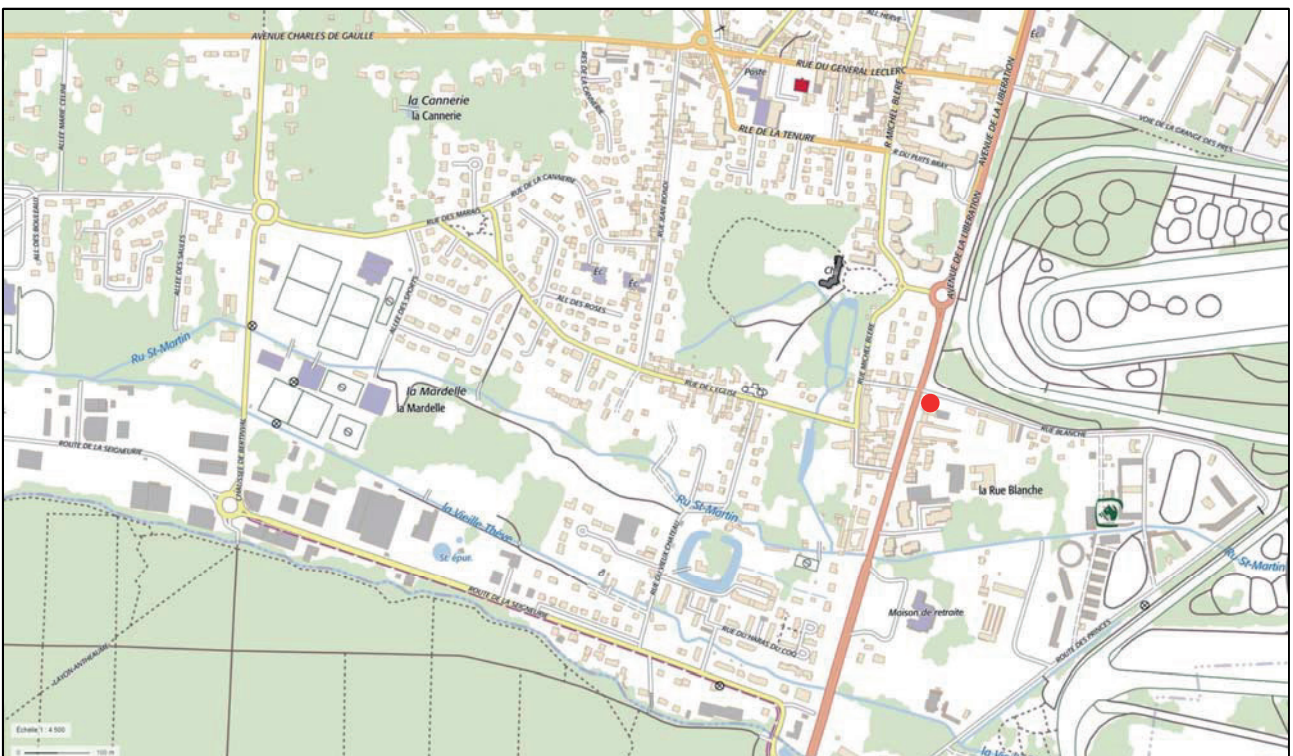

## Fiche d'inventaire patrimonial

No : LML 059

## LOCALISATION

REGION	DEPARTEMENT	COMMUNE	LIEU-DIT
Hauts-de-France	Oise	Lamorlaye	
RUE	NUMERO	PARCELLE	
Jean Biondi	45-59	107 - 230 et 402	
GEOLOCALISATION	LAMBERT93 CC49	X : 1658966	Y : 8217211
	GPS	LAT : 49.153403	LONG : 2.437437

## IDENTIFICATION

THEME	RUBRIQUE
Habitat privé	
TERME	APPELLATION COMMUNE
Maison	

## STATUT

ÉTAT ACTUEL : Bon	REFERENCE MH :
TITRE	DATE

AUTRE CLASSEMENT : Z.P.P.A. niveau 2

## RECHERCHE ARCHEOLOGIQUE DE TERRAIN

TYPE	DATE	RESPONSABLE	SITE
------	------	-------------	------

## SOURCES &amp; TRAVAUX

PLAN 1679  
 PLAN 1718a  
 PLAN 1745-1780  
 PLAN 1786

## COMMENTAIRES

XVI<sup>e</sup> ? - XVII<sup>e</sup> - XVIII<sup>e</sup> - XIX<sup>e</sup> siècles  
 Habitations individuelles organisées autour d'une cour ; certaines façades présentent encore des éléments architecturaux anciens pouvant correspondre aux anciennes dépendances.

## Fiche d'inventaire patrimonial

No : LML 059

APPELLATION :

45-59 rue Jean Biondi

VUE GENERALE DEPUIS : l'est



## LOCALISATION

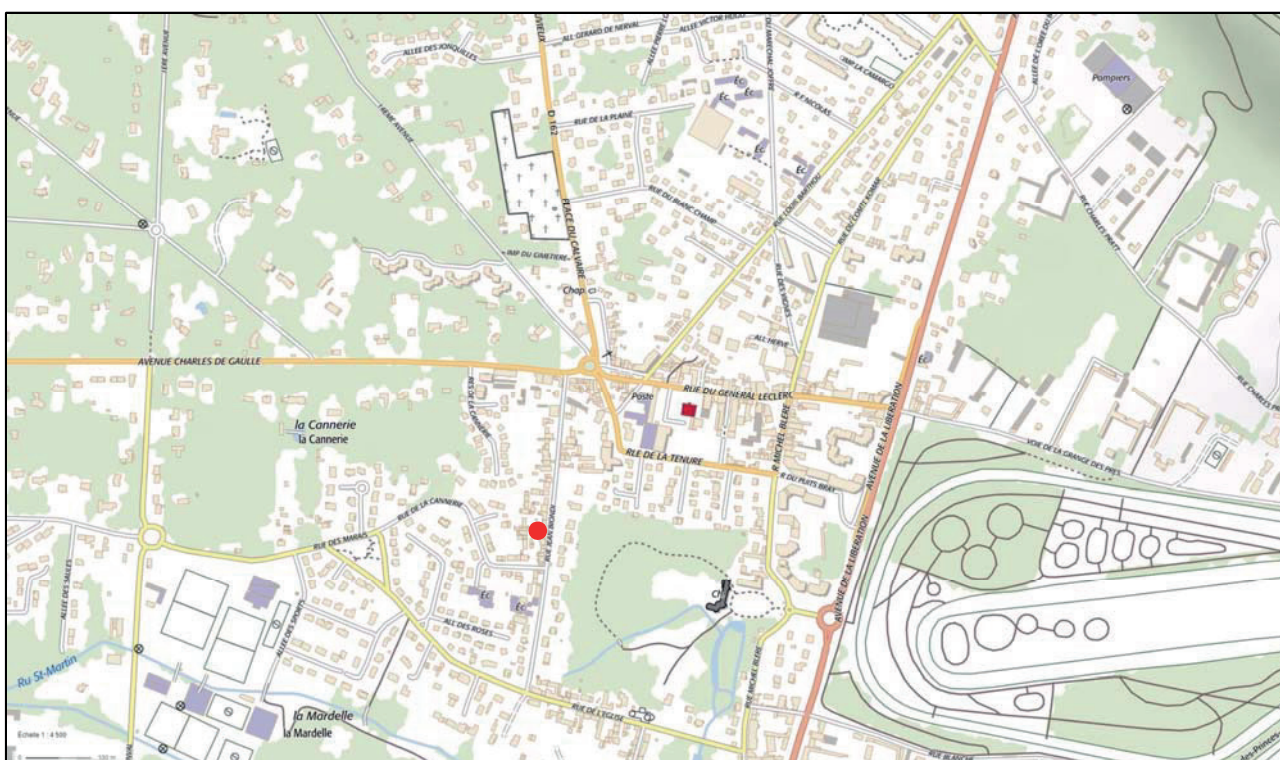

## Fiche d'inventaire patrimonial

No : LML 060

## LOCALISATION

REGION	DEPARTEMENT	COMMUNE	LIEU-DIT
Hauts-de-France	Oise	Lamorlaye	La Cannerie

RUE	NUMERO	PARCELLE
Place du Calvaire		

GEOLOCALISATION	LAMBERT93 CC49	X :	1659075	Y :	8217485
	GPS	LAT :	49.155880	LONG :	2.438908

## IDENTIFICATION

THEME	RUBRIQUE
Voirie	Repère
TERME	APPELLATION COMMUNE
Calvaire	

## STATUT

ÉTAT ACTUEL : Bon	REFERENCE MH :
TITRE	DATE

AUTRE CLASSEMENT : Z.P.P.A. niveau 2

## RECHERCHE ARCHEOLOGIQUE DE TERRAIN

TYPE	DATE	RESPONSABLE	SITE
------	------	-------------	------

## SOURCES &amp; TRAVAUX

PANNEAUX 2016	M.A.P. 1954-1969
RIMBERT 1972	
PLAN 1679	
PLAN 1718a	
PLAN 1728	
PLAN 1745-1780	

## COMMENTAIRES

1858  
 Colonne de pierre ; croix en fonte.  
 Il ne s'agit pas du calvaire d'origine mais les plans anciens attestent de calvaires dans ce secteur dès le XVII<sup>e</sup> siècle.

## Fiche d'inventaire patrimonial

No : LML 060

APPELLATION :

Calvaire de la Place du Calvaire

VUE GENERALE DEPUIS : le nord



## LOCALISATION

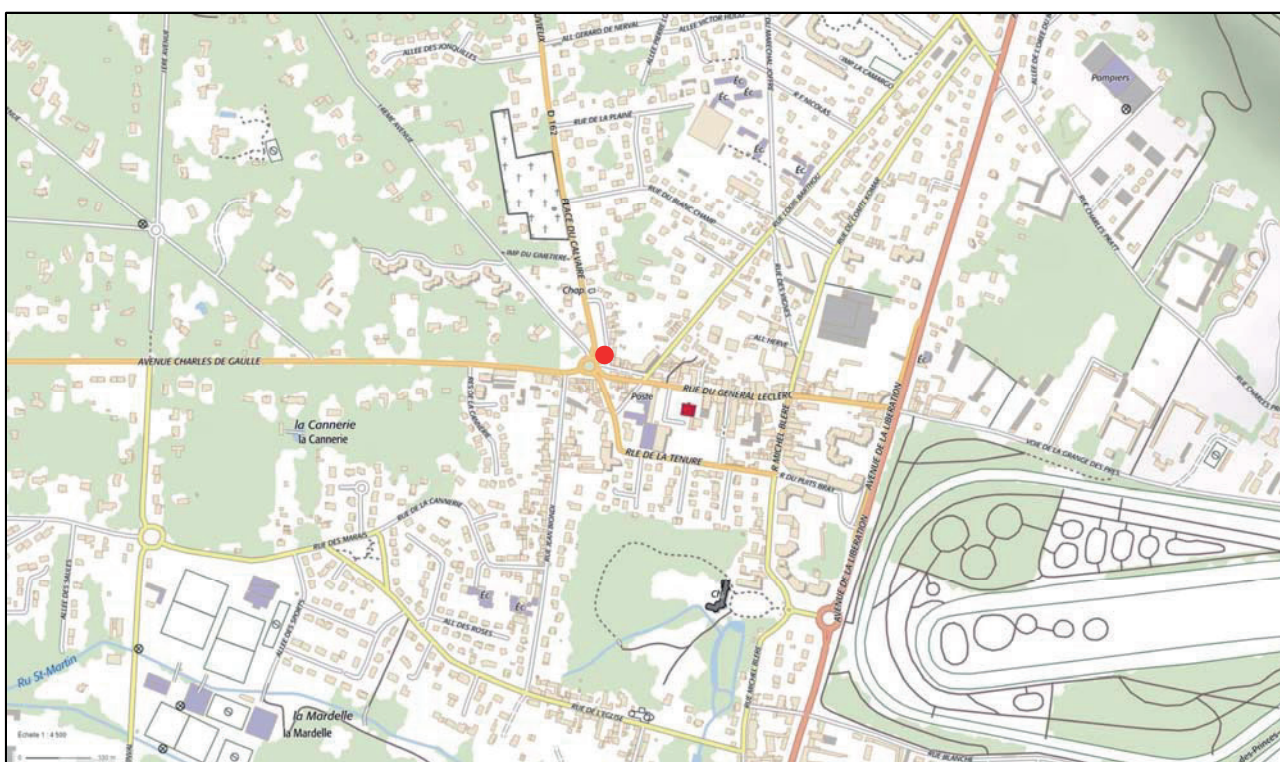

## Fiche d'inventaire patrimonial

No : LML 061

## LOCALISATION

REGION	DEPARTEMENT	COMMUNE	LIEU-DIT
Hauts-de-France	Oise	Lamorlaye	La Rue Blanche
RUE	NUMERO	PARCELLE	
Du vieux château	2 - 4 - 6	113 - 114 - 341	
GEOLOCALISATION	LAMBERT93 CC49	X : 1659118	Y : 8216856
	GPS	LAT : 49.150224	LONG : 2.439554

## IDENTIFICATION

THEME	RUBRIQUE
Habitat privé	
TERME	APPELLATION COMMUNE
Maison	La vieille maison

## STATUT

ÉTAT ACTUEL : Dangereux	REFERENCE MH :
TITRE	DATE

AUTRE CLASSEMENT :

## RECHERCHE ARCHEOLOGIQUE DE TERRAIN

TYPE	DATE	RESPONSABLE	SITE
------	------	-------------	------

## SOURCES &amp; TRAVAUX

JEAN 2018, p. 14  
 PLAN 1679  
 PLAN 1718a  
 PLAN 1745-1780  
 PLAN 1786

## COMMENTAIRES

XVI<sup>e</sup> ? - XVII<sup>e</sup> - XVIII<sup>e</sup> - XIX<sup>e</sup> siècles  
 Plusieurs maisons mitoyennes ; parallèles à la rue et alignées sur elle.  
 Toitures en bâtière à pente moyenne (environ 50 degrés) et toiture en croupe ; corniche.  
 Porte charretière ; cave ; mur d'enclos aménagé ; lapidaire ; graffitis.  
 L'état actuel du bâtiment ne permet pas une observation de détail ; les parties les plus anciennes sont largement dénaturées, recouvertes, voire détruites.  
 Cet ensemble architectural répond à celui qui lui fait face aux 1-3 rue du Vieux Château.  
 Elle était vraisemblablement une part de la ferme du château avec potager alimenté en eau par le ru Saint-Martin.



## Fiche d'inventaire patrimonial

No : LML 062

## LOCALISATION

REGION	DEPARTEMENT	COMMUNE	LIEU-DIT
Hauts-de-France	Oise	Lamorlaye	
RUE	NUMERO	PARCELLE	
Jean Biondi	69-83	244 et autour	
GEOLOCALISATION	LAMBERT93 CC49	X : 1658974	Y : 8217267
	GPS	LAT : 49.153907	LONG : 2.437534

## IDENTIFICATION

THEME	RUBRIQUE
Habitat privé	
TERME	APPELLATION COMMUNE
Maison	

## STATUT

ÉTAT ACTUEL : Bon	REFERENCE MH :
TITRE	DATE

AUTRE CLASSEMENT : Z.P.P.A. niveau 2

## RECHERCHE ARCHEOLOGIQUE DE TERRAIN

TYPE	DATE	RESPONSABLE	SITE
------	------	-------------	------

## SOURCES &amp; TRAVAUX

PLAN 1679  
 PLAN 1718a  
 PLAN 1745-1780  
 PLAN 1786

## COMMENTAIRES

 XVI<sup>e</sup> ? - XVII<sup>e</sup> - XVIII<sup>e</sup> - XIX<sup>e</sup> siècles

Habitations individuelles organisées autour d'une cour ; certaines façades présentent encore des éléments architecturaux anciens pouvant correspondre aux anciennes dépendances.

La maison au numéro 73 présente une lucarne meunière et une architecture hétérogène en blocs de taille intéressante.

La maison aux numéros 79-81 présente une ancienne descente de cave accessible depuis la cour.

## Fiche d'inventaire patrimonial

No : LML 062

APPELLATION :

69-83 rue Jean Biondi

VUE GENERALE DEPUIS : l'est



## LOCALISATION

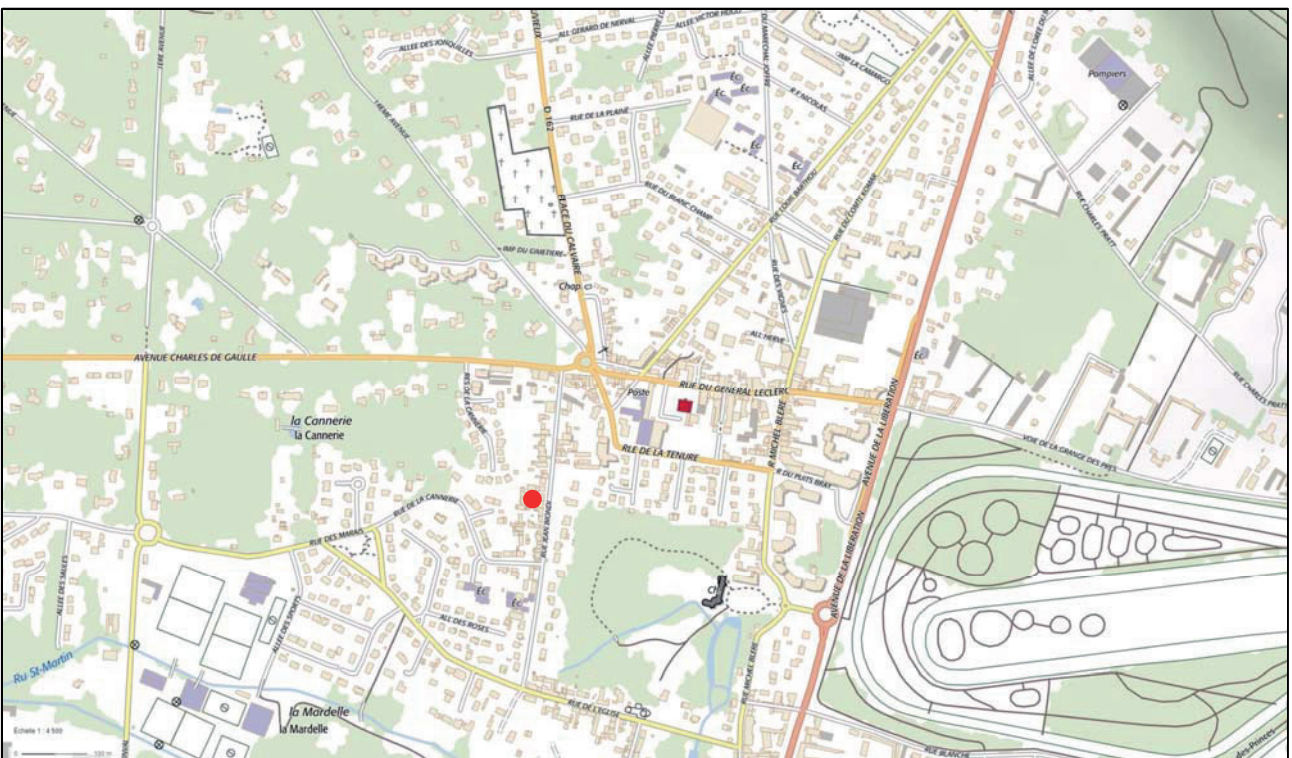

## Fiche d'inventaire patrimonial

No : LML 063

## LOCALISATION

REGION	DEPARTEMENT	COMMUNE	LIEU-DIT
Hauts-de-France	Oise	Lamorlaye	La Mardelle
RUE	NUMERO	PARCELLE	
Chaussée de Bertinval			
GEOLOCALISATION	LAMBERT93 CC49	X : 1658336	Y : 8216706
	GPS	LAT : 49.148821	LONG : 2.428849

## IDENTIFICATION

THEME	RUBRIQUE
Voirie	Franchissement
TERME	APPELLATION COMMUNE
Pont	Pont-de-planches

## STATUT

ÉTAT ACTUEL :	REFERENCE MH :
TITRE	DATE

AUTRE CLASSEMENT :

## RECHERCHE ARCHEOLOGIQUE DE TERRAIN

TYPE	DATE	RESPONSABLE	SITE
------	------	-------------	------

## SOURCES &amp; TRAVAUX

JEAN 2018, p. 13

## COMMENTAIRES

s.d.

Pont franchissant la Nouvelle Thève.

Les tracés de la Chaussée de Bertinval et du cours d'eau n'ayant pas été profondément modifiés à cet endroit, il est possible que ce pont succède à des ponts plus anciens, d'Ancien Régime ou peut-être même du Moyen Âge.

Fiche d'inventaire patrimonial

No : LML 063

APPELLATION :

Pont-de-planches

VUE GENERALE DEPUIS :

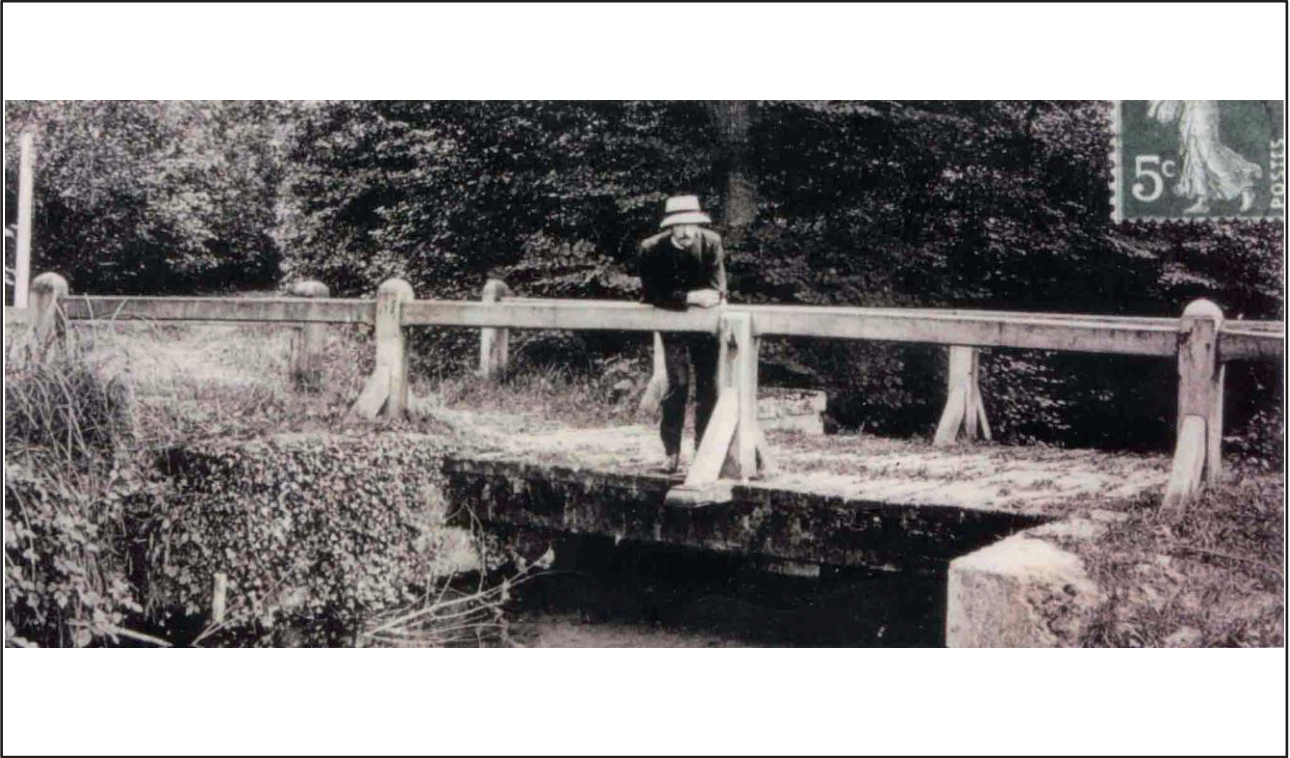

LOCALISATION



## Fiche d'inventaire patrimonial

No : LML 064

## LOCALISATION

REGION	DEPARTEMENT	COMMUNE	LIEU-DIT
Hauts-de-France	Oise	Lamorlaye	Marais du Lys
RUE	NUMERO	PARCELLE	
		1-7-17-28-37-43	
GEOLOCALISATION	LAMBERT93 CC49 X :	Y :	
	GPS LAT :	LONG :	

## IDENTIFICATION

THEME	RUBRIQUE
Aménagements	Berges
TERME	APPELLATION COMMUNE
Rivière	Ru du Lys

## STATUT

ÉTAT ACTUEL :	REFERENCE MH :
TITRE	DATE

AUTRE CLASSEMENT :

## RECHERCHE ARCHEOLOGIQUE DE TERRAIN

TYPE	DATE	RESPONSABLE	SITE
------	------	-------------	------

## SOURCES &amp; TRAVAUX

JEAN 2018, p. 13

## COMMENTAIRES

Source près de la 6<sup>e</sup> avenue ; affluent de la Thève.  
C'est ce petit cours d'eau qui draine principalement le marais du Lys ; il est à peine perceptible dans le paysage de cette zone humide.

## Fiche d'inventaire patrimonial

No : LML 064

APPELLATION :

Ru du Lys

VUE GENERALE DEPUIS :

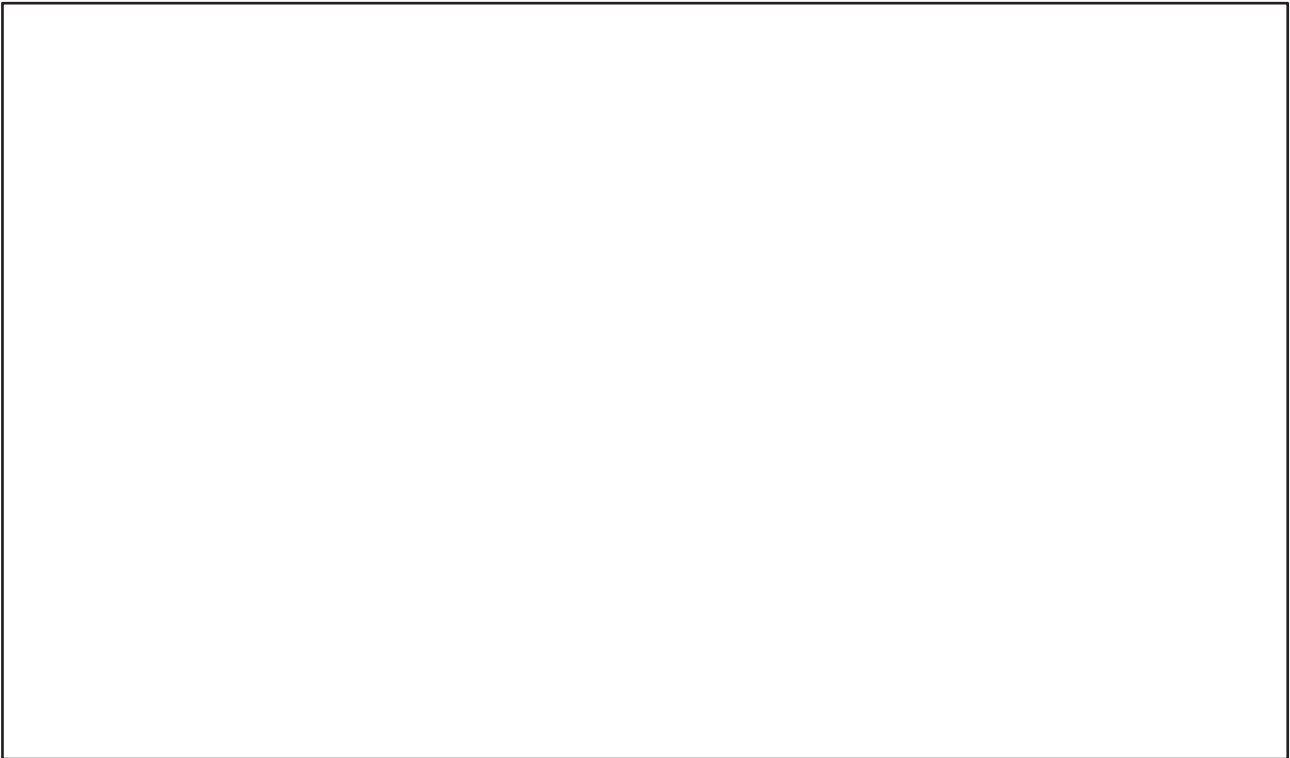

## LOCALISATION

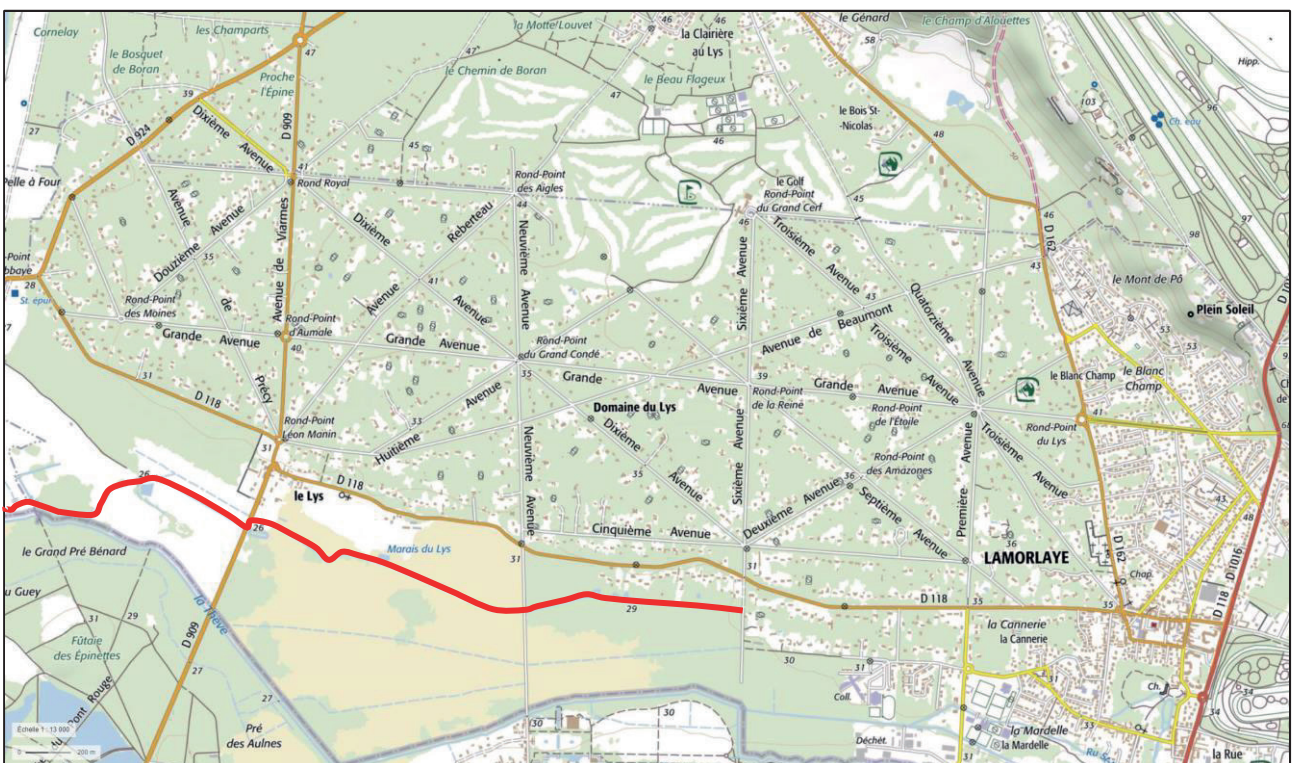

## Fiche d'inventaire patrimonial

No : LML 065

## LOCALISATION

REGION	DEPARTEMENT	COMMUNE	LIEU-DIT
Hauts-de-France	Oise	Lamorlaye	La Mardelle
RUE	NUMERO	PARCELLE	
Impasse de l'abreuvoir		470	
GEOLOCALISATION	LAMBERT93 CC49	X : 1658947	Y : 8216964
	GPS	LAT : 49.151181	LONG : 2.437200

## IDENTIFICATION

THEME	RUBRIQUE
Aménagements	Adduction
TERME	APPELLATION COMMUNE
Abreuvoir	

## STATUT

ÉTAT ACTUEL : Vestiges	REFERENCE MH :
TITRE	DATE

AUTRE CLASSEMENT : Z.P.P.A. niveau 2

## RECHERCHE ARCHEOLOGIQUE DE TERRAIN

TYPE	DATE	RESPONSABLE	SITE

## SOURCES &amp; TRAVAUX

JEAN 2018, p. 14

## COMMENTAIRES

c. 1805 ; disparu (détruit ?) en 1965  
 Construit par François Louis Séroux de Bienville pour compenser la dérivation du ru Saint-Martin ; la voie prend le nom de cet aménagement à une date inconnue.  
 Il n'en reste que l'avaloir.

# Fiche d'inventaire patrimonial

No : LML 065

APPELLATION : Abreuvoir de l'impasse de l'abreuvoir

VUE GENERALE DEPUIS :

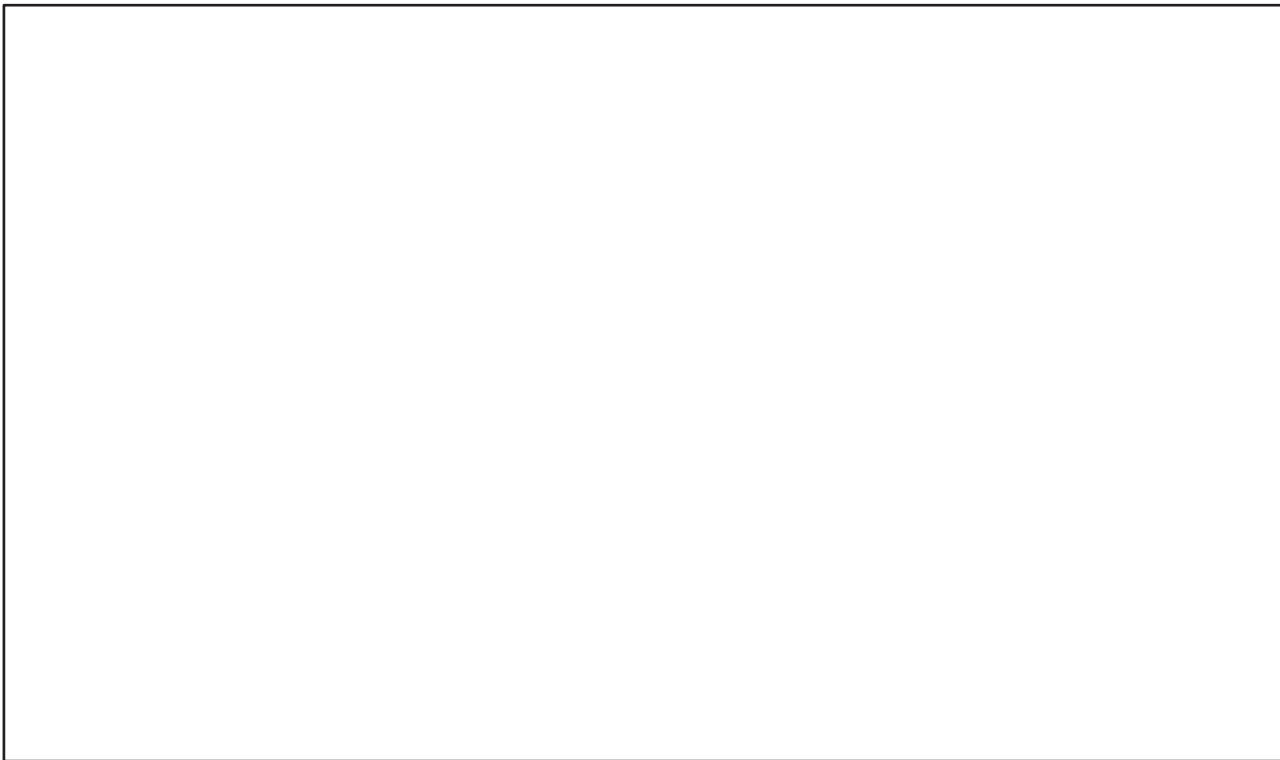

## LOCALISATION



## Fiche d'inventaire patrimonial

No : LML 066

## LOCALISATION

REGION	DEPARTEMENT	COMMUNE	LIEU-DIT
Hauts-de-France	Oise	Lamorlaye	
RUE	NUMERO	PARCELLE	
Jean Biondi			
GEOLOCALISATION	LAMBERT93 CC49 X :	Y :	
	GPS LAT :	LONG :	

## IDENTIFICATION

THEME	RUBRIQUE
Voirie	Voies
TERME	APPELLATION COMMUNE
Route	Rue Jean Biondi

## STATUT

ÉTAT ACTUEL : Bon	REFERENCE MH :
TITRE	DATE

AUTRE CLASSEMENT : Z.P.P.A. niveau 2

## RECHERCHE ARCHEOLOGIQUE DE TERRAIN

TYPE	DATE	RESPONSABLE	SITE
------	------	-------------	------

## SOURCES &amp; TRAVAUX

PANNEAUX 2016  
 PLAN 1679  
 PLAN 1718a  
 PLAN 1786

## COMMENTAIRES

XII<sup>e</sup> - XIII<sup>e</sup> - XVI<sup>e</sup> - XVII<sup>e</sup> - XVIII<sup>e</sup> - XIX<sup>e</sup> siècles

Cet axe tracé lors de la création de la villeneuve est resté l'un des plus importants de la ville jusqu'au XIX<sup>e</sup> siècle, on y trouvait notamment les plus grosses fermes.

Cette rue s'appelait auparavant « rue de la cannerie » ou « de la tannerie » (mention de 1531 citée par l'ALMA mais non référencée) ; elle tiendrait ce surnom de la culture et du travail de l'osier, le cannage.

Elle longe depuis le XVI<sup>e</sup> siècle le parc du château.

Fiche d'inventaire patrimonial

No : LML 066

APPELLATION :

Rue Jean Biondi

VUE GENERALE DEPUIS :

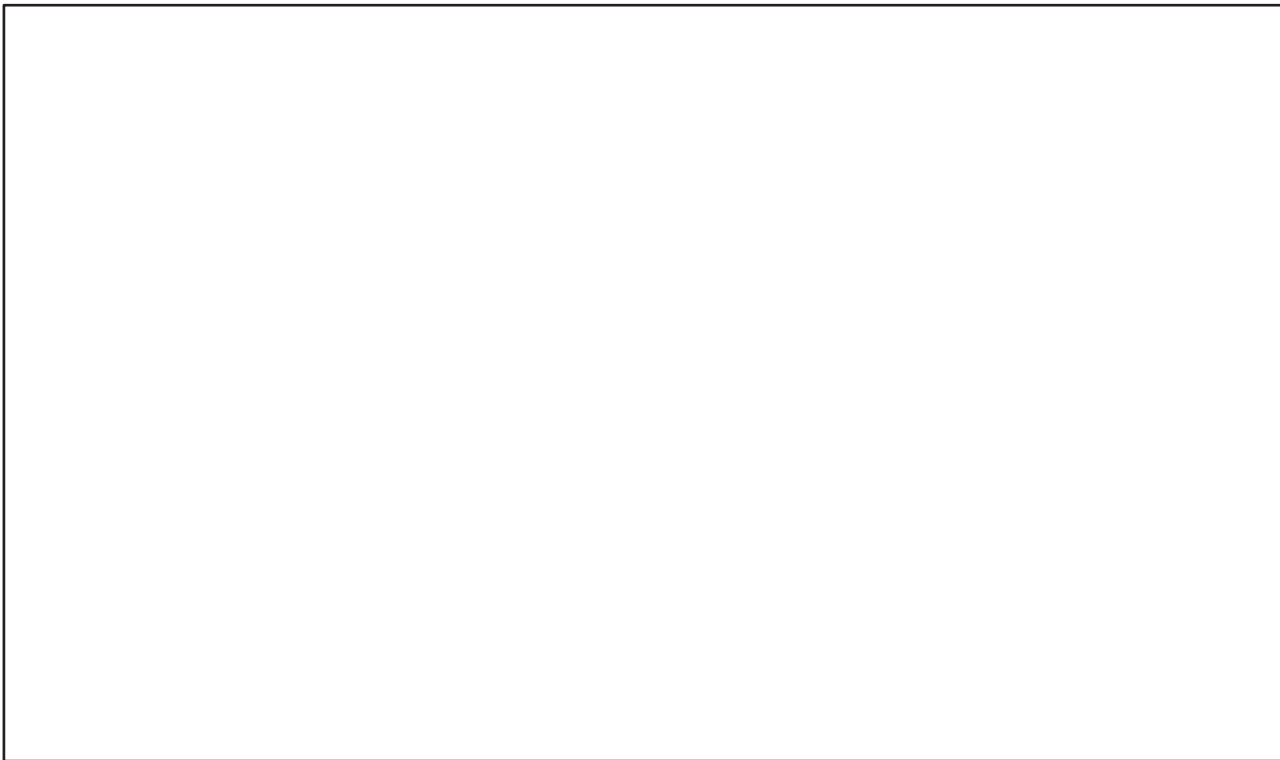

LOCALISATION

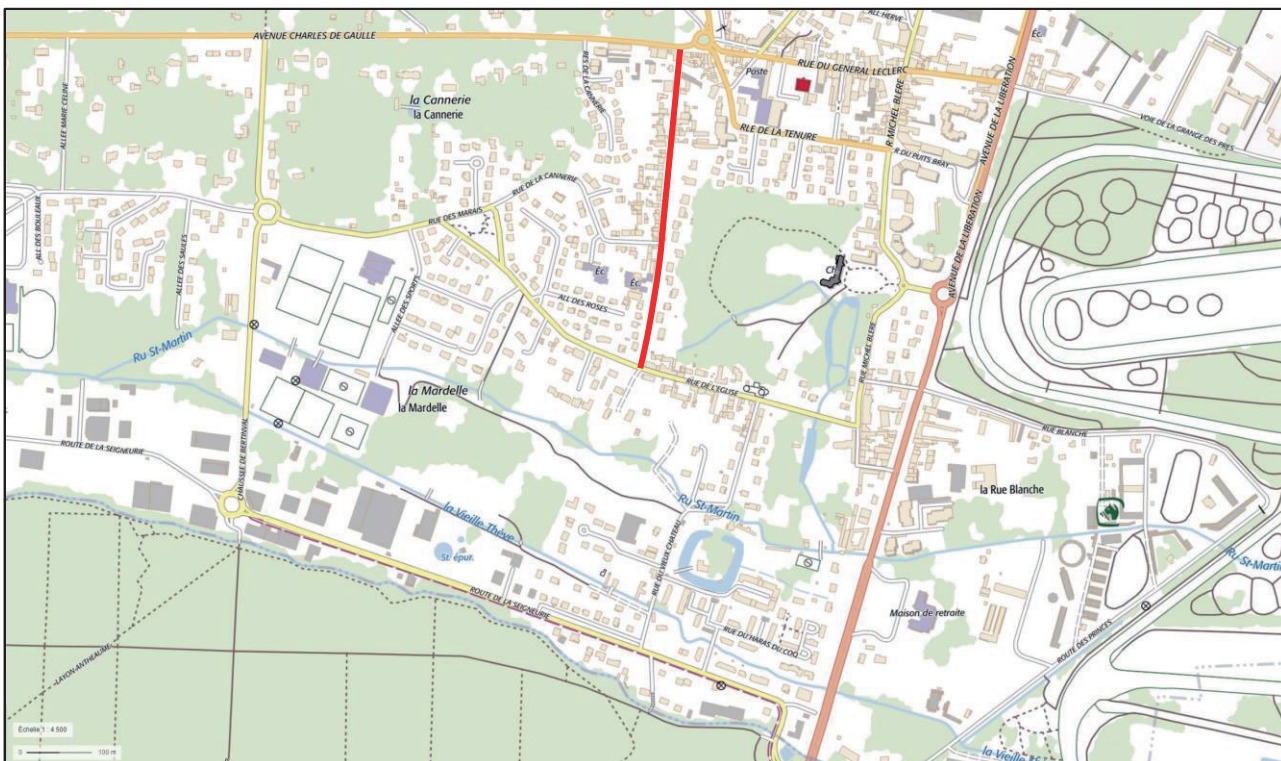

## Fiche d'inventaire patrimonial

No : LML 067

## LOCALISATION

REGION	DEPARTEMENT	COMMUNE	LIEU-DIT
Hauts-de-France	Oise	Lamorlaye	Domaine du Lys
RUE	NUMERO	PARCELLE	
14 <sup>e</sup> Avenue			
GEOLOCALISATION	LAMBERT93 CC49 X :		Y :
	GPS LAT :		LONG :

## IDENTIFICATION

THEME	RUBRIQUE
Voirie	Voies
TERME	APPELLATION COMMUNE
Route	14 <sup>e</sup> Avenue

## STATUT

ÉTAT ACTUEL : Bon	REFERENCE MH :
TITRE	DATE

AUTRE CLASSEMENT :

## RECHERCHE ARCHEOLOGIQUE DE TERRAIN

TYPE	DATE	RESPONSABLE	SITE
------	------	-------------	------

## SOURCES &amp; TRAVAUX

PLAN S.D. (c. 1510)	PLAN 1751
PLAN 1711	PLAN 1784
PLAN 1718a	
PLAN 1718b	
PLAN 1724	
PLAN 1728	

## COMMENTAIRES

 XII<sup>e</sup> ? - XIII<sup>e</sup> ? - XVI<sup>e</sup> - XVII<sup>e</sup> - XVIII<sup>e</sup> - XIX<sup>e</sup> siècles

Appelée sur la plupart des plans « Chemin de Lamorlaye à Gouvieux » ; il s'agit d'un des rares axes de circulation ancien, médiéval ou anhistorique, ayant survécu aux puissants remembrements de cet espace par les Bourbon-Condé.

Elle se confond au sud avec la « Route de Paris à Creil », comme axe central de la villeneuve et jusqu'à la rue du vieux château.

## Fiche d'inventaire patrimonial

No : LML 067

APPELLATION :

14<sup>e</sup> Avenue du Lys

VUE GENERALE DEPUIS :

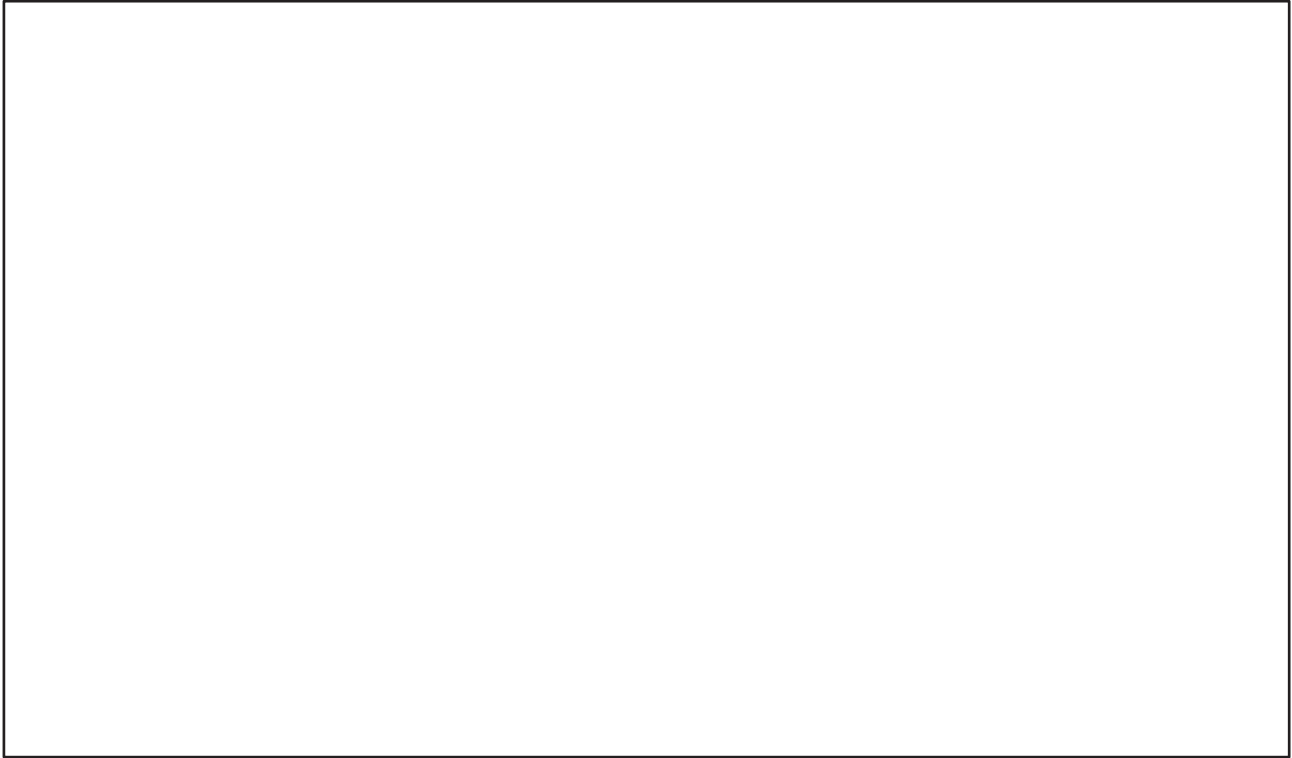

## LOCALISATION

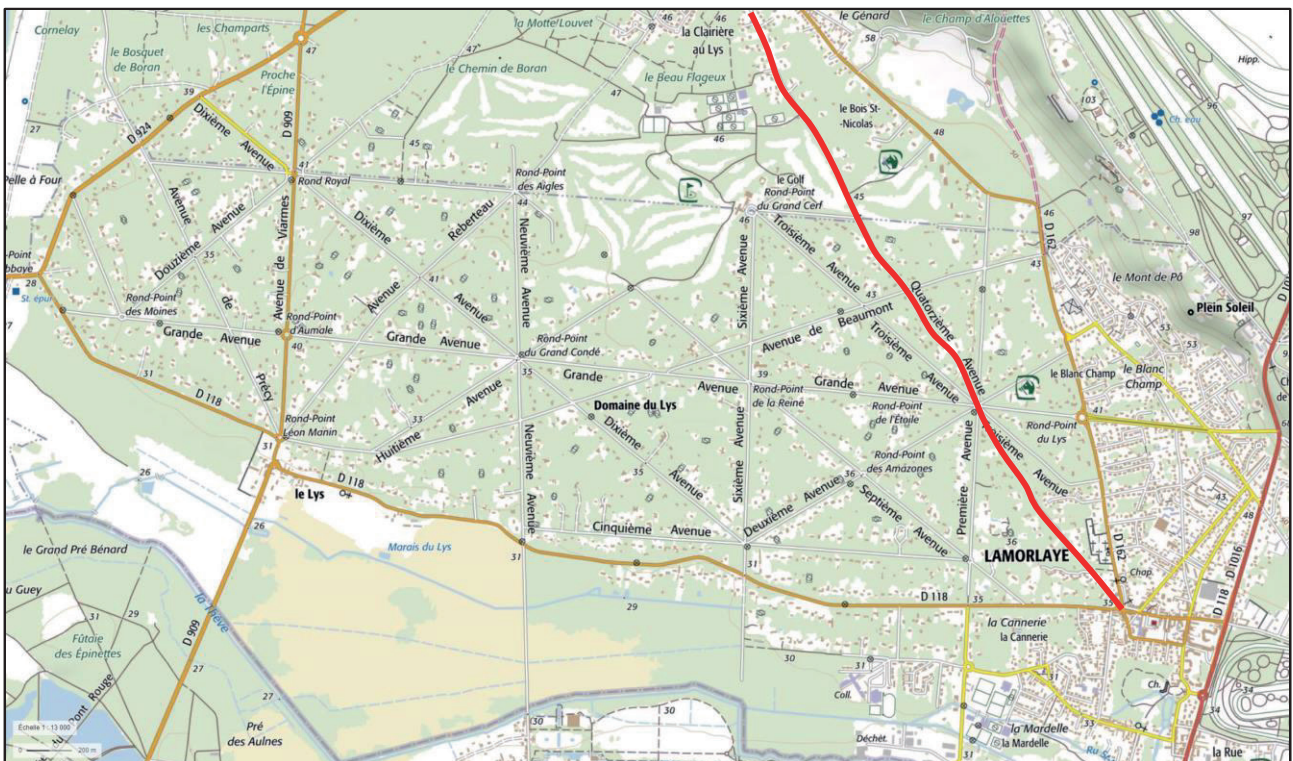

## Fiche d'inventaire patrimonial

No : LML 068

## LOCALISATION

REGION	DEPARTEMENT	COMMUNE	LIEU-DIT
Hauts-de-France	Oise	Lamorlaye	Domaine du Lys
RUE	NUMERO	PARCELLE	
Avenue de Beaumont			
GEOLOCALISATION	LAMBERT93 CC49 X :		Y :
	GPS LAT :		LONG :

## IDENTIFICATION

THEME	RUBRIQUE
Voirie	Voies
TERME	APPELLATION COMMUNE
Route	Avenue de Beaumont

## STATUT

ÉTAT ACTUEL : Bon	REFERENCE MH :
TITRE	DATE

AUTRE CLASSEMENT :

## RECHERCHE ARCHEOLOGIQUE DE TERRAIN

TYPE	DATE	RESPONSABLE	SITE
------	------	-------------	------

## SOURCES &amp; TRAVAUX

PLAN 1711	PLAN 1784
PLAN 1718a	
PLAN 1718b	
PLAN 1724	
PLAN 1728	
PLAN 1751	

## COMMENTAIRES

HMA ? - XII<sup>e</sup> ? - XIII<sup>e</sup> ? - XVII<sup>e</sup> - XVIII<sup>e</sup> - XIX<sup>e</sup> siècles

Appelée très souvent sur les plans « Grand chemin de Beaumont à Senlis » ; il s'agit d'un des rares axes de circulation ancien, médiéval ou anhistorique, ayant survécu aux puissants remembrements de cet espace par les Bourbon-Condé.

Elle a parfois été interprétée comme un tronçon de la chaussée Brunehaut de Senlis à Pontoise par Beaumont, ce qui est peu probable (cf. LML014).

## Fiche d'inventaire patrimonial

No : LML 068

APPELLATION :

Avenue de Beaumont

VUE GENERALE DEPUIS :



## LOCALISATION

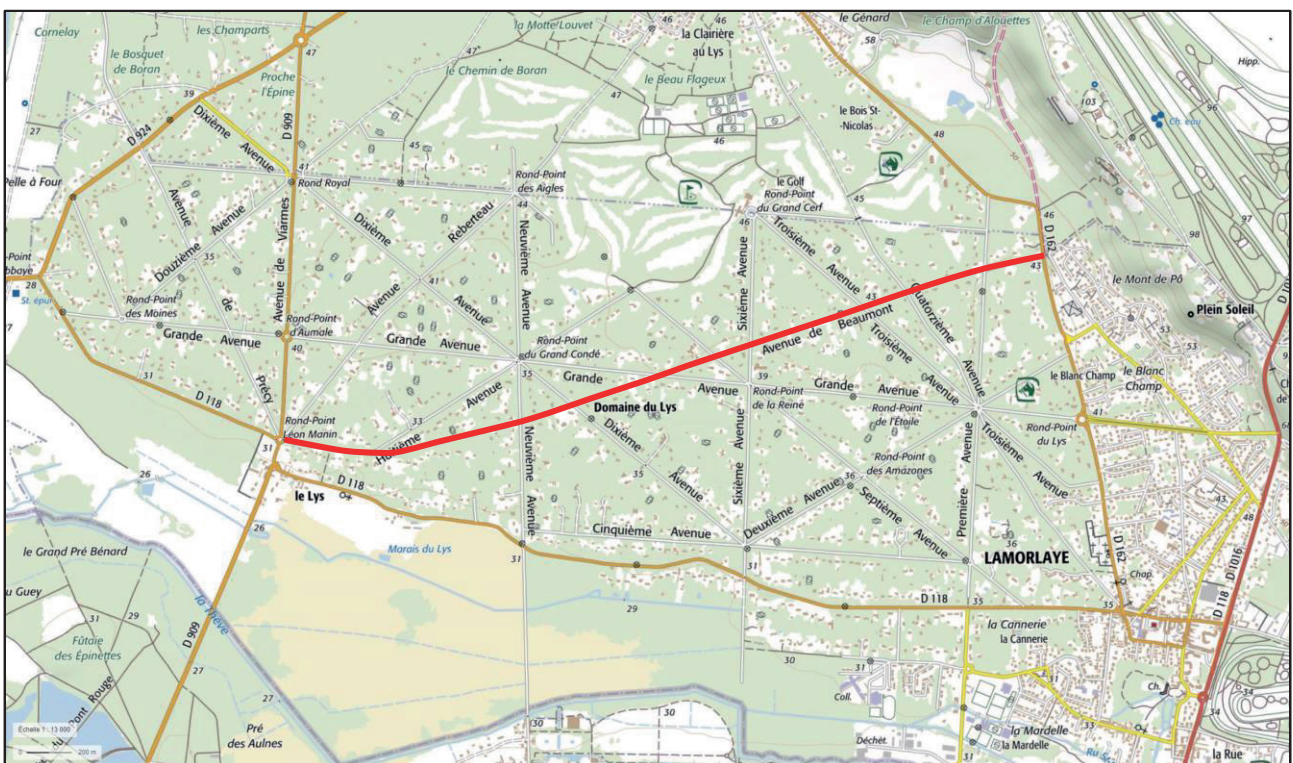

## Fiche d'inventaire patrimonial

No : LML 069

## LOCALISATION

REGION	DEPARTEMENT	COMMUNE	LIEU-DIT
Hauts-de-France	Oise	Lamorlaye	Domaine du Lys
RUE	NUMERO		PARCELLE
Avenue Reberteau			
GEOLOCALISATION	LAMBERT93 CC49 X :		Y :
	GPS LAT :		LONG :

## IDENTIFICATION

THEME	RUBRIQUE
Voirie	Voies
TERME	APPELLATION COMMUNE
Route	Avenue Reberteau

## STATUT

ÉTAT ACTUEL : Bon	REFERENCE MH :
TITRE	DATE

AUTRE CLASSEMENT :

## RECHERCHE ARCHEOLOGIQUE DE TERRAIN

TYPE	DATE	RESPONSABLE	SITE
------	------	-------------	------

## SOURCES &amp; TRAVAUX

PLAN 1711	PLAN 1784
PLAN 1718a	
PLAN 1718b	
PLAN 1724	
PLAN 1728	
PLAN 1751	

## COMMENTAIRES

 XII<sup>e</sup> ? - XIII<sup>e</sup> ? - XVII<sup>e</sup> - XVIII<sup>e</sup> - XIX<sup>e</sup> siècles

Appelée parfois sur les plans « Nouveau chemin de Gouvieux » ; il s'agit d'un des rares axes de circulation ancien, peut-être médiéval, ayant survécu aux puissants remembrements de cet espace par les Bourbon-Condé.

# Fiche d'inventaire patrimonial

No : LML 069

APPELLATION :

Avenue Reberteau

VUE GENERALE DEPUIS :

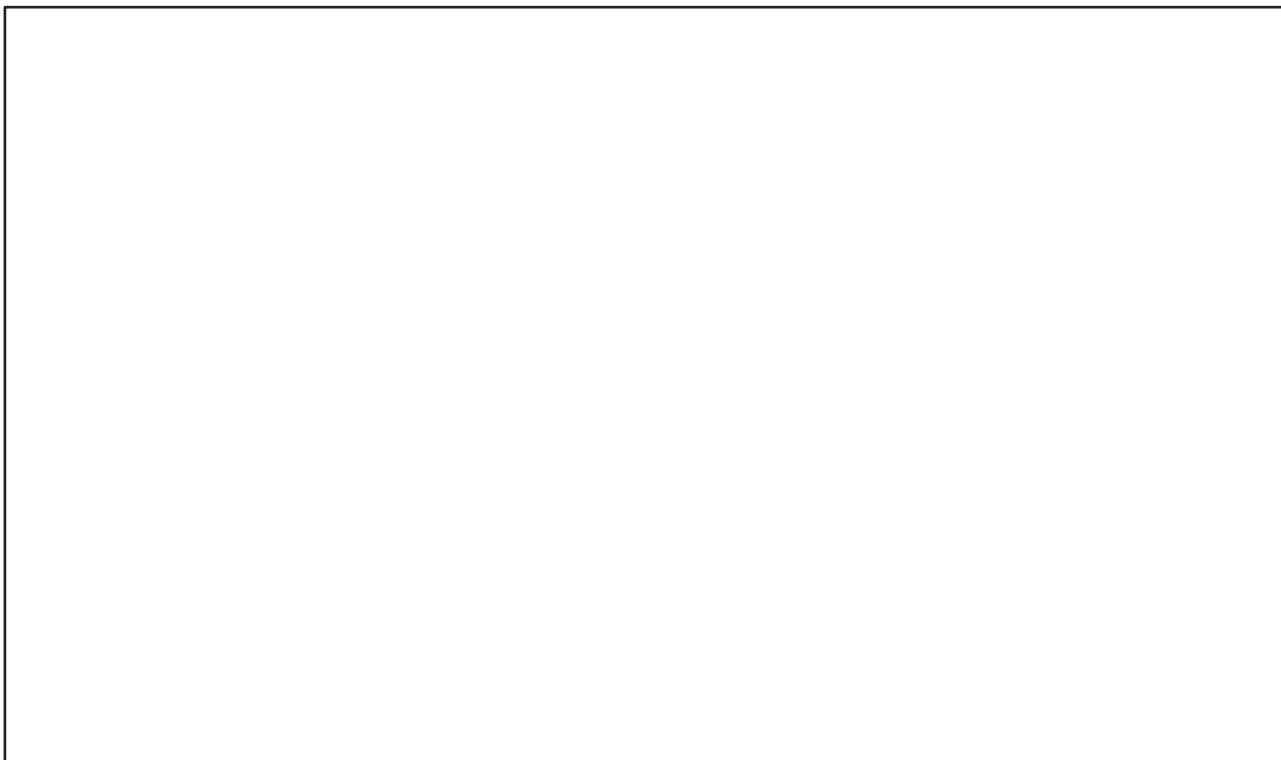

## LOCALISATION

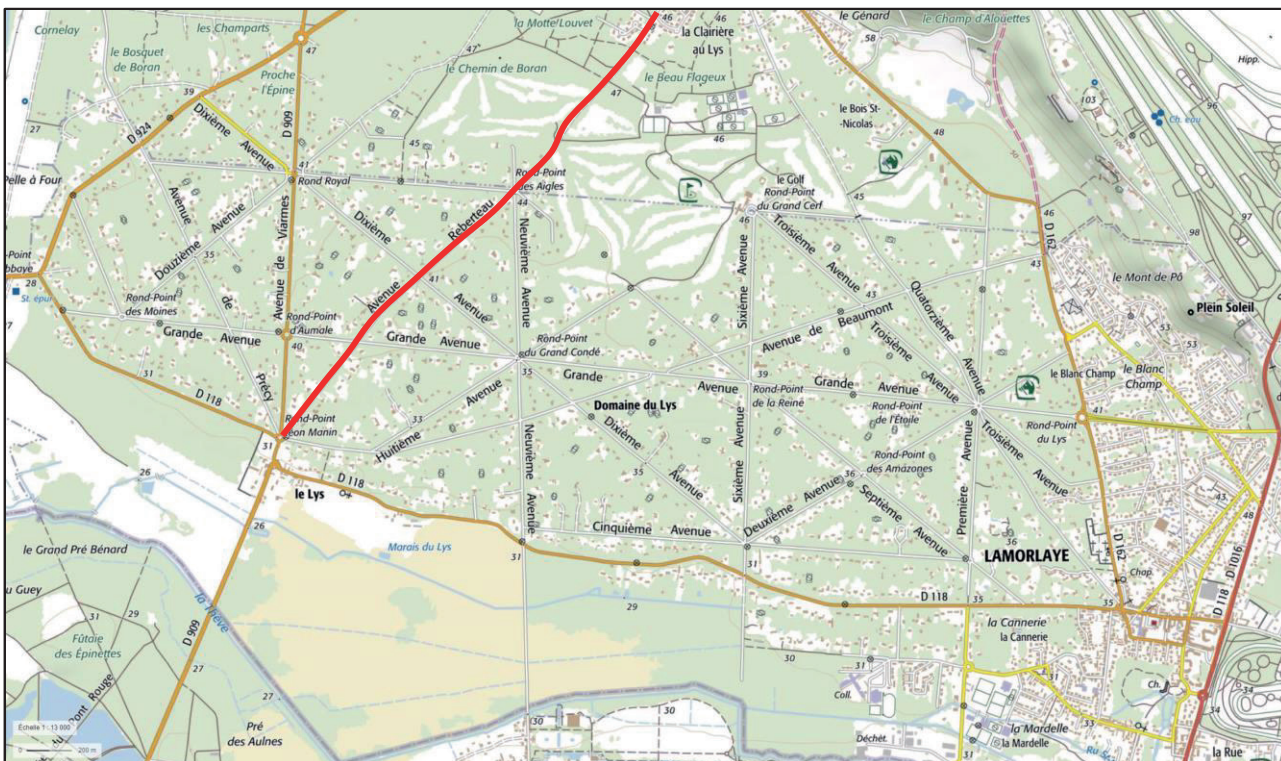

## Fiche d'inventaire patrimonial

No : LML 070

## LOCALISATION

REGION	DEPARTEMENT	COMMUNE	LIEU-DIT
Hauts-de-France	Oise	Lamorlaye	
RUE	NUMERO	PARCELLE	
Rue des Marais			
GEOLOCALISATION	LAMBERT93 CC49 X :	Y :	
	GPS LAT :	LONG :	

## IDENTIFICATION

THEME	RUBRIQUE
Voirie	Voies
TERME	APPELLATION COMMUNE
Route	Rue des marais

## STATUT

ÉTAT ACTUEL : Bon	REFERENCE MH :
TITRE	DATE

AUTRE CLASSEMENT :

## RECHERCHE ARCHEOLOGIQUE DE TERRAIN

TYPE	DATE	RESPONSABLE	SITE
------	------	-------------	------

## SOURCES &amp; TRAVAUX

PANNEAUX 2016	PLAN 1818-1824
PLAN 1724	PLAN 1861
PLAN 1728	
PLAN 1744	
PLAN 1751	
PLAN 1786	

## COMMENTAIRES

 XII<sup>e</sup> ? - XIII<sup>e</sup> ? - XVII<sup>e</sup> - XVIII<sup>e</sup> - XIX<sup>e</sup> siècles

Sur plusieurs plans anciens, la rue n'est pas nommée et semble simplement déterminer la limite sud de la garenne en rejoignant le « Rond-point de la Chaussée du Roy » (carrefour des 5<sup>e</sup> et 6<sup>e</sup> avenues) ; elle nommée pour la première fois « Route Noire » sur la carte de 1861, mais les plans du XIX<sup>e</sup> siècle divergent sur la partie occidentale de son tracé.

## Fiche d'inventaire patrimonial

No : LML 070

APPELLATION :

Rue des marais

VUE GENERALE DEPUIS :

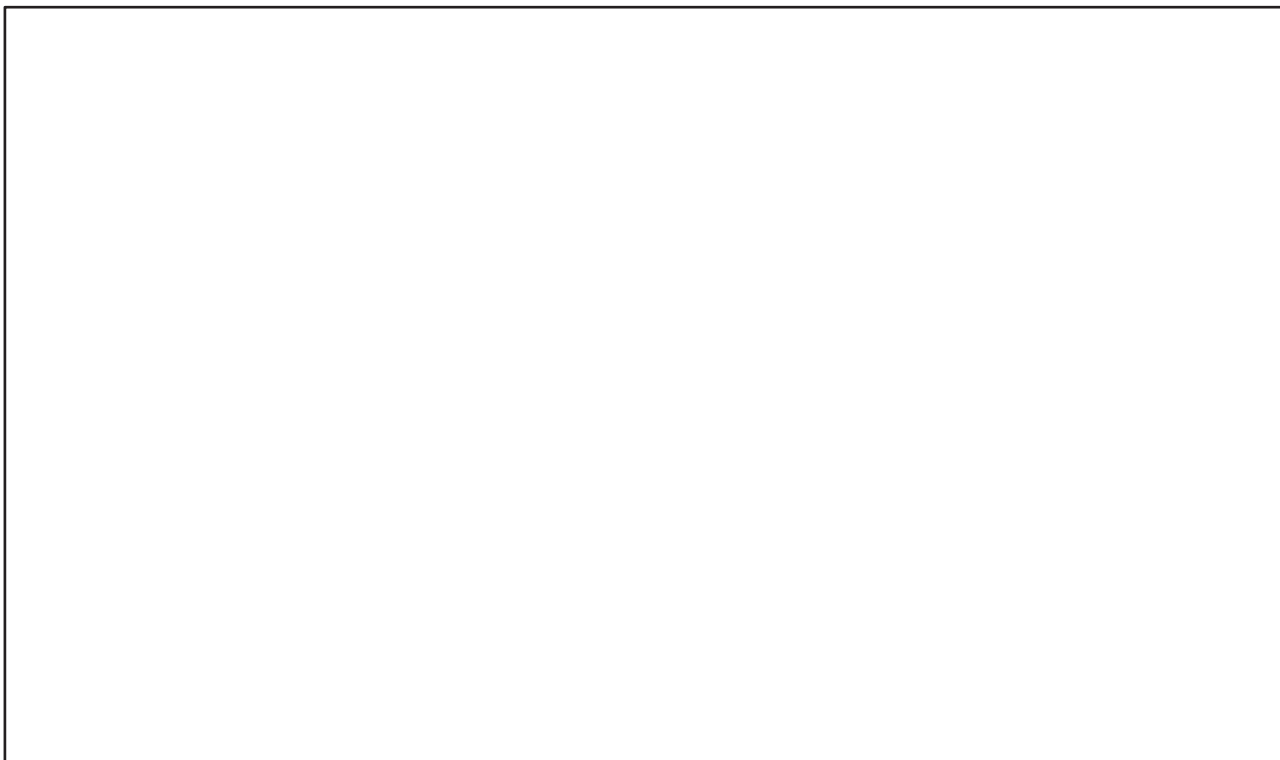

## LOCALISATION

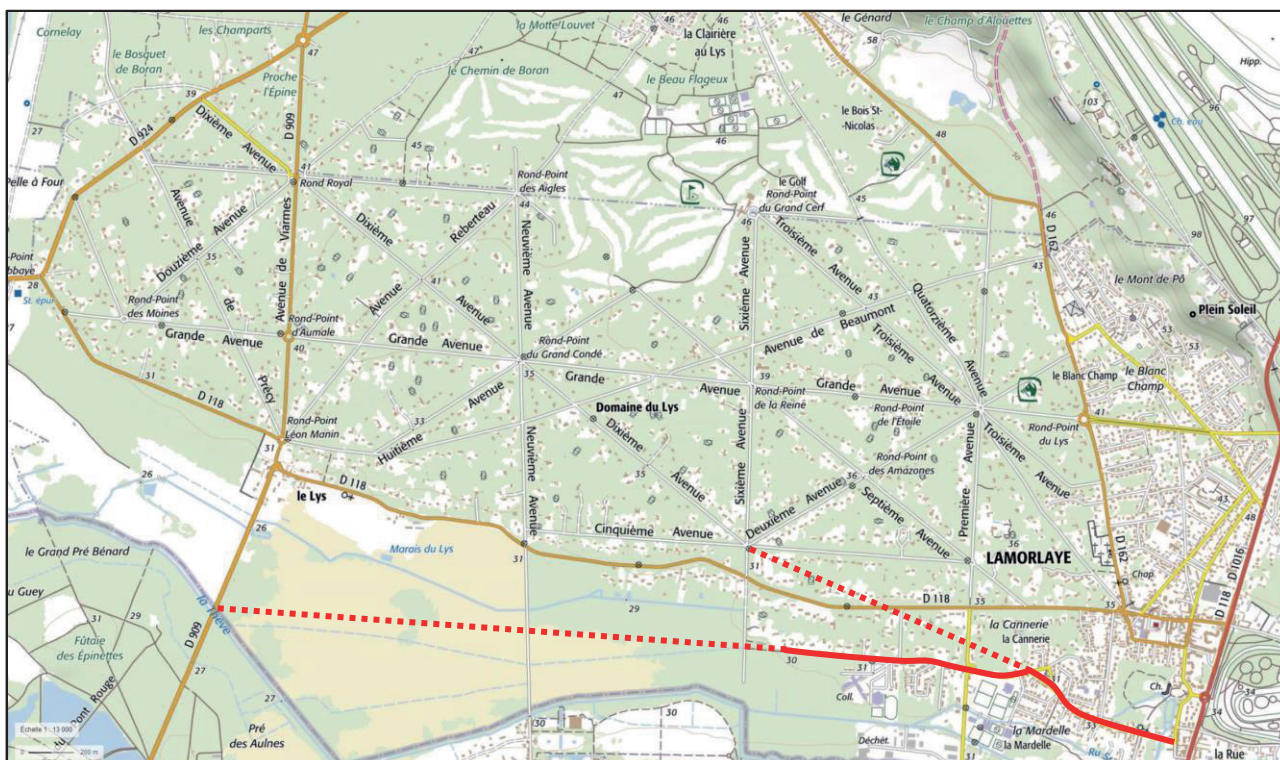

## Fiche d'inventaire patrimonial

No : LML 071

## LOCALISATION

REGION	DEPARTEMENT	COMMUNE	LIEU-DIT
Hauts-de-France	Oise	Lamorlaye	La Rue Blanche
RUE	NUMERO	PARCELLE	
Avenue de la Libération	61	84	
GEOLOCALISATION	LAMBERT93 CC49	X : 1659492	Y : 8217321
	GPS	LAT : 49.154432	LONG : 2.444636

## IDENTIFICATION

THEME	RUBRIQUE
Aménagements	Paysager
TERME	APPELLATION COMMUNE
Agréments	Résidence La Grande Porte

## STATUT

ÉTAT ACTUEL : Bon ; employé	REFERENCE MH :
TITRE	DATE

AUTRE CLASSEMENT : Z.P.P.A. niveau 2

## RECHERCHE ARCHEOLOGIQUE DE TERRAIN

TYPE	DATE	RESPONSABLE	SITE
------	------	-------------	------

## SOURCES &amp; TRAVAUX

## COMMENTAIRES

 XX<sup>e</sup> siècle

Il semble que les deux portes, d'ailleurs de styles différents, aient été rapportées à l'occasion de la construction de la résidence ; à cet endroit, aucun n'indice sur les plans anciens ne laisse supposer l'existence d'un grand bâtiment (grange, gentilhommière, etc.) ; signalons tout de même, très proche à l'est, la « Voie de la Grange des Prés ».

# Fiche d'inventaire patrimonial

No : LML 071

APPELLATION : Résidence La Grande Porte

VUE GENERALE DEPUIS : L'est



## LOCALISATION



## Fiche d'inventaire patrimonial

No : LML 072

## LOCALISATION

REGION	DEPARTEMENT	COMMUNE	LIEU-DIT
Hauts-de-France	Oise	Lamorlaye	La Mardelle
RUE	NUMERO	PARCELLE	
Avenue de la Libération			
GEOLOCALISATION	LAMBERT93 CC49	X : 1659236	Y : 8216479
	GPS	LAT : 49.146838	LONG : 2.441202

## IDENTIFICATION

THEME	RUBRIQUE
Voirie	Franchissement
TERME	APPELLATION COMMUNE
Pont	Pont des Gardes

## STATUT

ÉTAT ACTUEL : Vestiges	REFERENCE MH :
TITRE	DATE

AUTRE CLASSEMENT :

## RECHERCHE ARCHEOLOGIQUE DE TERRAIN

TYPE	DATE	RESPONSABLE	SITE
------	------	-------------	------

## SOURCES &amp; TRAVAUX

JEAN 2018

## COMMENTAIRES

s.d.

Pont franchissant la Vieille Thève.

Le pont n'est peut-être pas antérieur au percement de la Route de Paris (cf.LML016), cependant on n'aperçoit des substructures en pierres de calcaire de grand appareil plus anciennes que le pont actuel.



## Fiche d'inventaire patrimonial

No : LML 073

## LOCALISATION

REGION	DEPARTEMENT	COMMUNE	LIEU-DIT
Hauts-de-France	Oise	Lamorlaye	
RUE	NUMERO		PARCELLE
Avenue de Gouvieux			
GEOLOCALISATION	LAMBERT93 CC49 X :		Y :
	GPS LAT :		LONG :

## IDENTIFICATION

THEME	RUBRIQUE
Voirie	Voies
TERME	APPELLATION COMMUNE
Route	Avenue de Gouvieux

## STATUT

ÉTAT ACTUEL : Bon	REFERENCE MH :
TITRE	DATE

AUTRE CLASSEMENT :

## RECHERCHE ARCHEOLOGIQUE DE TERRAIN

TYPE	DATE	RESPONSABLE	SITE
------	------	-------------	------

## SOURCES &amp; TRAVAUX

PLAN S.D. (C. 1510)	PLAN 1718b
PLAN 1679	PLAN 1718c
PLAN 1709	PLAN 1724
PLAN 1711	PLAN 1728
PLAN S.D. (2 <sup>e</sup> quart du XVIII <sup>e</sup> s. ?)	PLAN 1744
PLAN 1718a	PLAN 1751

## COMMENTAIRES

 HMA ? - XII<sup>e</sup> - XIII<sup>e</sup> - XVI<sup>e</sup> - XVII<sup>e</sup> - XVIII<sup>e</sup> - XIX<sup>e</sup> siècles

Appelée alternativement sur les plans « Route de Paris à Creil » ou « Route de Paris à Clermont » ; il s'agit d'un axe de circulation existant au moins depuis le Moyen Âge classique, peut-être le Haut Moyen Âge (voire depuis l'Antiquité).

Cette voie inclut l'actuelle « Rue du Vieux Château » ; elles se connectaient toutes deux au centre de la villeneuve, comme axe principal.

## Fiche d'inventaire patrimonial

No : LML 073

APPELLATION :

Avenue de Gouvieux

VUE GENERALE DEPUIS :

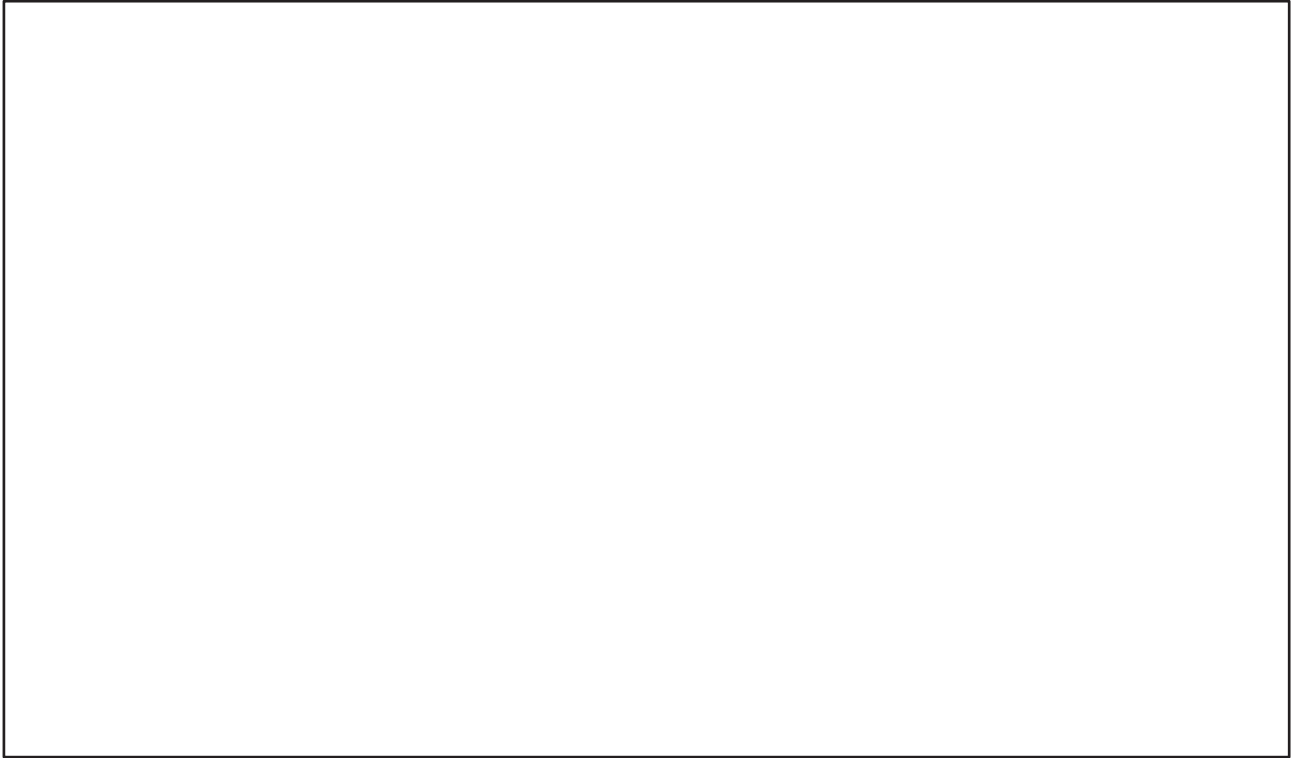

## LOCALISATION

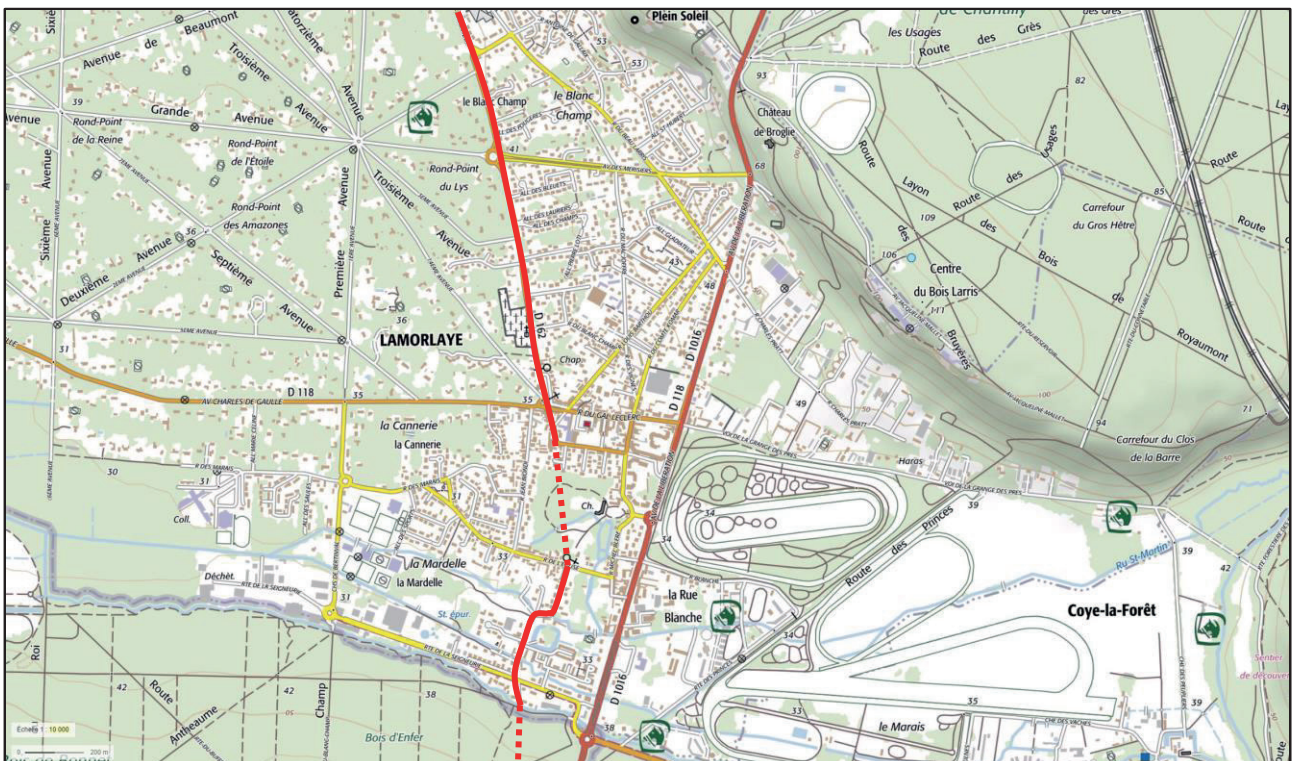



## Conclusion

Ce document, qui permet de visualiser aussi précisément que possible l'état de nos connaissances et du patrimoine monumental et archéologique période par période à travers toute l'histoire ancienne, a le mérite de révéler les acquis mais peut-être plus encore les incertitudes et les lacunes.

À première vue, la commune de Lamorlaye ne bénéficie pas d'un patrimoine historique ou monumental évident ou remarquable. Il est vrai que les lenteurs de développement des deux seigneuries qui la composent – Lamorlaye et le Lys – depuis le Moyen Âge jusqu'au moins le milieu du XVIII<sup>e</sup> siècle y est pour beaucoup. Quelques événements historiques locaux ou nationaux l'expliquent. Il s'agit notamment de la violence de la Guerre de Cent Ans, surtout dans sa seconde partie, qui met un coût d'arrêt au développement déjà timide de la villeneuve. Il s'agit aussi des choix d'administration de la forêt de Chantilly et de son voisinage par les sires de la maison Condé à partir de la fin du XVII<sup>e</sup> siècle qui bouleversent la représentation que l'on peut se faire des deux villages et de leurs terroirs anciens. Le caractère fragmentaire de la conservation des documents d'archive n'aide pas davantage à retracer le canevas de l'histoire des lieux.

Pourtant, les moyens modernes d'investigations (archéologie, archéologie du bâti, archéogéographie notamment mais aussi méthodologie bénéficiant des outils numériques de recherche et d'inventaire) et l'étude systématique des documents d'archive déjà repérés et des travaux de nos prédécesseurs a permis de poser un nouveau jalon à la connaissance historique du territoire. Confronter et remettre en ordre les informations éparses, parfois contradictoires, partielles voire même totalement fausses, et contextualiser une partie de l'information semblait une étape essentielle que ce document a franchi.

## Perspectives

Au terme de cette étude préalable, de nouvelles perspectives de recherche s'ouvrent alors, tant du point de la nécessité de la gestion raisonnée du territoire pour la commune que du point de vue du chercheur ou de l'acteur culturel qui souhaite valoriser l'histoire locale et régionale. Nous distinguons déjà les pistes à suivre pour les quatre projets suivants :

**1.** Une étude complémentaire de contextualisation, plus large à chaque période et incluant cette fois les deux derniers siècles de l'histoire de la ville. Elle permettrait de mieux replacer le territoire de la commune dans l'histoire plus large de la vallée de l'Oise et dans ce territoire complexe mais riche située entre plaine de France, plaine du Valois et pays de Thelle. Un tel travail implique nécessairement une collaboration avec les acteurs voisins de la recherche et du patrimoine ainsi qu'avec les autorités locales, et un travail d'approfondissement dans les fonds d'archives majeurs pour notre territoire (Archives Nationales et Bibliothèque Nationale de France, Archives Départementales, Bibliothèque du Musée Condé, Bibliothèque des Services Régionaux de l'Archéologie des Hauts-de-France et d'Ile-de-France, etc.).

L'objectif final serait de dresser un portrait de l'histoire de Lamorlaye au fil des siècles, qui pourrait se conclure sur un rapport exhaustif puis sur un ouvrage d'art et d'érudition à destination d'un public aussi large que souhaité. La période contemporaine, et notamment cette particularité propre à Lamorlaye d'avoir une si forte représentation des pratiques hippiques, intégrées qui plus est à l'environnement global du terroir, n'est pas traitée dans le cadre du présent document mais devra nécessairement faire l'objet d'un soin tout particulier dans le cadre de la réalisation d'une étude transversale.

**2.** Une étude complémentaire d'archéogéographie et de géohistoire en profitant des méthodologies modernes de prospections et d'étude régressive des cartes anciennes. Ceci concerne surtout les formations naturelles très anthropisées que sont les cours d'eau (Ru Saint-Martin, Vieille Thève, Nouvelle Thève) et les sites de fond de vallée comme le marais du Lys, les surfaces boisées (Forêt de Chantilly, Forêt du Lys, Bois de Bonnet), les sites de hauteurs peu urbanisés (le plateau et la rupture de pente du lieu-dit le Mont de Pô jusqu'au carrefour des Tombes).

Ce travail implique aussi une analyse toponymique exhaustive incluant les lieux-dits anthropiques ou naturels, les noms de rues et ceux des établissements. Partant du postulat qu'aucun nom n'est choisi, maintenu, abandonné ou transformé sans raison – consciente ou inconsciente d'ailleurs – elle permettrait d'affiner notre connaissance des terroirs et des pratiques de ceux qui les ont habités et modifiés. L'étude peut aussi inclure quelques réflexions sur les patronymes anciens.

Beaucoup de données nouvelles pourraient ainsi être découvertes, inventoriées, étudiées, confrontées et comparées. Les plus hautes périodes historiques (occupations préhistorique et protohistorique notamment mais aussi Antiquité et Haut Moyen Âge) en bénéficieraient largement.

**3.** Dresser une carte archéologique détaillée du territoire de la commune avec les données déjà répertoriées et celles issues des études complémentaires à venir parmi lesquelles celles citées ci-dessus. Il s'agit tout d'abord de compléter le répertoire de fiches d'inventaire archéologiques fournit en annexe en proposant une collaboration transversale (déjà initiée ici d'ailleurs) entre les différents services de la commune, les institutions et professionnels, et les résidents. Ce travail prend donc aussi la forme d'un travail collectif auxquels les acteurs du territoire participent activement à leur échelle.

L'objectif final serait de mettre au point un outil double de gestion patrimonial et monumental d'une part et d'urbanisme dynamique et utilisable facilement d'autre part. Il permettra surtout à la commune et aux aménageurs de prendre en compte en amont les interventions archéologiques dans les programmes d'aménagements et de discuter plus concrètement avec la Direction Régionale des Affaires Culturelles ou le Parc Naturel Régional Oise – Pays-de-France des dossiers complexes.

**4.** Mettre en place un nouveau projet de médiation culturelle et touristique autour d'une présentation simple mais moderne et dynamique des résultats de ces travaux : parcours historiques avec visites guidées de la vieille ville de Lamorlaye et randonnées pédestres thématiques embrassant toute la variété que le territoire actuel de la commune offre ; brochures aux discours adaptés mais présentant les nouvelles méthodes et les derniers apports de la recherche ; expositions temporaires ou permanentes avec supports vidéo et reconstitutions ; corrections et compléments à la signalétique urbaine actuelle, etc.

Il s'agit d'abord de s'adresser aux Morlacuméens eux-mêmes qui n'ont pas toujours conscience de la richesse de leur environnement et de leur patrimoine et ainsi renforcer l'identité locale. Il s'agit aussi de s'intégrer plus largement, dans le paysage touristique et culturel du pays de Chantilly et du Parc Naturel Régional Oise – Pays-de-France. Toutes les communes de ce territoire ne possèdent pas les indices de 6000 ans d'occupation de leur sol, une voie romaine majeure et un palais royal mérovingien, ou une formation urbaine contemporaine originale et unique comme celle du Lys. Il paraît indispensable de valoriser ce patrimoine via un discours et des méthodes modernes et adaptés.



# Sources & travaux

## DOCUMENTS & SOURCES IMPRIMÉS

### BERNARD 1999

BERNARD (J.-L.), *Lamorlaye (Oise) « La petite seigneurie »*, rapport de sondage, A.F.A.N.

### M.A.P. 2014

Restauration d'objets mobiliers, M.A.P., 2014, 2009/013/0096

### M.A.P. 1954-1969

Restauration d'édifices de l'Oise, M.A.P., 1954-1969, 0081/060/0090

### S.R.A. des Hauts-de-France, service de la carte archéologique

Fiche patriarche n° 22-60-4-36-346-AH

Fiche patriarche n° 22-60-4-36-346-001-AH

Fiche patriarche n° 22-60-4-36-346-002-AH

Fiche patriarche n° 22-60-4-36-346-003-AH

Fiche patriarche n° 22-60-4-36-346-004-AH

Fiche patriarche n° 22-60-4-36-346-005-AH

Fiche patriarche n° 22-60-4-36-346-006-AH

Fiche patriarche n° 22-60-4-36-346-007-AH

Fiche patriarche n° 22-60-4-36-346-009-AH

## SOURCES ICONOGRAPHIQUES

### Plan 1480

*Plan de la forêt de Chantilly et de ses contours urbains*, A.M.C., CP-C-0082

### Plan s.d. (c. 1510)

*Plan de la Morlaye et des environs*, A.M.C., CP-B-0112

### Plan 1679

*Plan d'arpentage de la seigneurie de Lamorlaye*, A.D.60, Plan1210/5

### Plan 1683

*Plan de la forêt de Chantilly*, B.N.F., GE BB 565 (8, 35)

### Plan 1709

*Carte topographique du Diocèse de Senlis*, B.N.F., GE DD-2987 (303)

### Plan 1711

*Carte générale de la Capitainerie royale d'Halatte*, A.N., N/I/Oise/13

### Plan s.d. (2e quart du XVIIIe siècle ?)

*Carte de la forêt de Chantilly*, B.N.F., GE D-392

### Plan 1718a

*Plan de la Pleine du Lis et de ses environs*, A.D.60, Plan1209

### Plan 1718b

*Carte de la Plaine du Lys*, A.D.60, plan 1210/2 et 1210/3

### Plan 1718c

*Carte de la forest du Lys*, A.D.60, plan 1210/4

### Plan 1724

*Carte topographique des environs de Chantilly*, A.N., N/III/Oise/193

### Plan 1728

*Carte générale de la Capitainerie royale des chasses d'Halatte*, A.N., N/I/Oise/5

### Plan 1744

*Carte de la forest de Chantilly où sont marquées les nouvelles routes, carrefours et chemins faits pour la commodité des chasses*, B.N.F., GE C-6593

### Plan 1751

*Carte de la forêt du Lys et des environs*, B.N.F., GE C-3185

### Plan 1756

*Carte de Cassini*, feuille 2 Beauvais, B.N.F., GE FF-18595 (2)

### Plan 1745-1780

*Atlas Trudaine. Portion de route venant du bois de Chaumontel et longeant la forêt de Chantilly*, A.N., CP/F/14/8443

### Plan 1784

*Plan d'intendance du Lys*, A.D.60, 1C242/1

### Plan 1786

*Plan d'intendance de Lamorlaye*, A.D.60, 1C241/1

### Plan 1818-1824

*Carte de l'État-Major - environs de Paris*, Géoportail

### Plan 1861

*Carte forestière de Chantilly, Halatte et Ermenonville*, B.N.F., GE C-6594

## BIBLIOGRAPHIE

### À LA DÉCOUVERTE... 2005

*À la découverte de la partie anglaise du cimetière de Lamorlaye*, Lamorlaye, ALMA.

**À LA DÉCOUVERTE... 2011**

À la découverte du « vieux Lamorlaye », Lamorlaye, ALMA, 1<sup>ère</sup> éd. 2004.

**ANCONINA, BESSE 2012**

ANCONINA (N.), BESSE (J.-P.), *La Résistante autour de Lamorlaye. La tentation eugéniste et le Lebensborn*, Lamorlaye, ALMA.

**BONNET-LABORDERIE 1995**

BONNET-LABORDERIE (P.), « À propos de la libération de Lamorlaye » dans *L'Oise, de la défaite à la victoire (1940-1945)*, Bulletin du GEMOB, n°67-68, p. 87.

**BOURGOIN 1995**

BOURGOIN (A.), *La dynastie Vigier : Cassaniouze, Calvinet, Paris, Savigny-sur-Orge, Lamorlaye, Nice, Malesherbes*, Maury Imprimeur.

**COMMÈRE 1995**

COMMÈRE (F.), « Répertoire des biens nationaux vendus dans le canton révolutionnaire de Chantilly : 3<sup>ème</sup> et dernière partie » dans *Notes et documents publiés par la Direction des Services d'Archives départementales de l'Oise*, n° 19, p. 59-159.

**COUVERT 2006**

COUVERT (A.), COUVERT (M.), *Un couple dans la Résistance*, Lamorlaye, ALMA.

**DE DEMEURES... 2009**

*De demeures en châteaux*, Lamorlaye, ALMA.

**DELAIGUE 1992**

DELAIGUE (M.), *Promenade en vallée de Thève : Saint-Sulpice-la-Ramée, Vallière-Mortefontaine, Thiers-sur-Thève, Pontarmé, Montgrésin, Comelle, Coye-la-Forêt, Lamorlaye-le Lys, Baillon, Royaumont, Coye-la-Forêt*, autoédition.

**DELISLE 1869**

DELISLE (L.), « Recherches sur les comtes de Dammartin au XIII<sup>e</sup> siècle » dans *Mémoires de la Société nationale des Antiquaires de France*, t. XXX, p. 3-271

**DE MAUTORT 2006**

DE MAUTORT (O.), *Libération de Lamorlaye, le 30 août 1914 par la 5<sup>ème</sup> division blindée de la 1<sup>ère</sup> armée US, de la Seine à l'Elbe, en passant par l'Oise*, Lamorlaye, ALMA.

**DORBOIR 1968**

DORDOR (A.-J.), « Les édifices religieux de Lamorlaye » dans *Oise tourisme : Picardie, Île-de-France*, n° 6, p. 35.

**DURAND 1988**

DURAND (M.), *Archéologie du cimetière médiéval au sud-est de l'Oise du VII<sup>e</sup> au XVI<sup>e</sup> siècle : relations avec l'habitat, évolutions des rites et pratiques funéraires, paléodémographie*, Revue archéologique de Picardie, n° spécial 6.

**GENTIL 2013**

GENTIL (M.), *Le berceau de la honte*, Paris, Calmann-Lévy.

**GIRARD 2005**

GIRARD (M.), *Récit de captivité, Nicht arbeit, Nicht essen*, Lamorlaye, ALMA.

**GRAVES 1828**

GRAVES (L.), *Précis statistique sur le canton de Creil, arrondissement de Senlis, Oise*, Paris, Librairie Guénégaud.

**GRAVES 1841**

GRAVES (L.), *Précis statistique sur le canton de Senlis, arrondissement de Senlis, Oise*, Paris, Librairie Guénégaud.

**GRIMAUX 2010**

GRIMAUX (J.), *Chroniques de Morlacca : petite histoire de Lamorlaye des origines au XVI<sup>e</sup> siècle*, Lamorlaye, ALMA.

**JEAN 2018**

JEAN (L.), « Histoire de nos cours d'eau » dans *Le Mag*, n° 6, p. 12-15.

**LA CHAPELLE... 2007**

*La chapelle Saint-Vaast dans le vieux Lys*, Lamorlaye, ALMA.

**LAMBERT 1963**

LAMBERT (E.), *Toponymie du département de l'Oise*, Collection de la Société de linguistique picarde, Amiens, Musée de Picardie.

**LAMBERT 1967**

LAMBERT (E.), « Maisons royales mérovingiennes et carolingiennes » dans *Documents et recherches, Bulletin de la société archéologique, historique et géographique de Creil*, n° 57, p. 1-16.

**LAMBERT 1975**

LAMBERT (E.), « Les anciennes voies romaine dans le département de l'Oise. Voie romaine XV, de Senlis vers Paris ; voie romaine XVI, de Senlis vers Lamorlaye » dans *Documents et recherches : bulletin de la société archéologique, historique et géographique de Creil*, n° 88, p. 13-17.

**LAMBERT 1976**

LAMBERT (E.), « Les anciennes voies romaine dans le département de l'Oise. Voie romaine XV, de Senlis vers Paris ; voie romaine XXI, de Nanteuil-le-Haudouin à Montdidier » dans *Documents et recherches : bulletin de la société archéologique, historique et géographique de Creil*, n° 94, p. 12-15.

**LAMBIN 1976**

LAMBIN (E.), « Origine de quelques noms de lieux de la région : Quinquempoix, Le Bois-Saint-Denis, Magenta, Lamorlaye, Beularis, le Martray » dans *Documents et recherches : bulletin de la société archéologique, historique et géographique de Creil*, n° 94, p. 16-20.

**LAMORLAYE... 2006**

*Lamorlaye, ville de jockeys*, Lamorlaye, ALMA.

**LEMAIRE 1976**

LEMAIRE (R.), *Paroisses et communes de France : dictionnaire d'histoire administrative et démographique, 60, Oise*, Paris, Laboratoire de démographie historique.

**LES TEMPS... 2016**

*Les temps mérovingiens trois siècles d'art et de culture (451-751)*, Paris, éditions de la réunion des musées nationaux.

**LEVILLAIN 1944**

LEVILLAIN (L.), « Études mérovingiennes : la charte de Clotilde (10 mars 673) » dans *Bibliothèque de l'école des chartes*, t. 105, p. 5-63.

**MACON 1907**

MACON (G.), « Historique du domaine forestier de Chantilly. II, forêts de Coye, Luzarches, Chaumontel et Bonés (avec carte) » dans *Comité Archéologique de Senlis. Comptes-rendus et Mémoires, année 1906*, tome IX, Senlis, p. 1-156.

**MACON 1910**

MACON (G.), « L'étang et la Chaussée de Gouvieux » dans *Comité Archéologique de Senlis. Comptes rendus et Mémoires, années 1909-1910*, tome II, p. 149-200.

**MACON 1917**

MACON (G.), « La terre et seigneurie du Lys » dans *Comité Archéologique de Senlis. Comptes-rendus et Mémoires, années 1914-1916*, tome VI, p. 17-28.

**MACON 1924**

MACON (G.), « Le contrat de mariage et le testament d'un seigneur de Lamorlaye (Oise) (1489 et 1527) » dans *Bulletin de la Société de l'histoire de Paris et de l'Île-de-France*, vol. 51, p. 115-121.

**MAHIEU 2008**

MAHIEU (G.), « L'origine du château et de la seigneurie de Chantilly (XII<sup>e</sup>-XIII<sup>e</sup> siècles). Contribution à l'histoire de Montmélian et de Lamorlaye » dans *Cahiers de Chantilly*, n° 1, p. 9-36.

**MAHIEU, LANGE 2009**

MAHIEU (G.) LANGE (C.), « Une terre cistercienne : le Lys, commune de Lamorlaye (Oise) : Contribution à l'histoire du premier temporel de l'abbaye de Royaumont » dans *Cahiers de Chantilly*, Chantilly, n°2.

**MALO 1898**

MALO (H.), *Un grand feudataire, Renaud de Dammartin de la coalition de Bouvines : contribution à l'histoire du règne de Philippe Auguste*, Paris, Champion.

**MATHERAT 1951**

MATHERAT (G.), « Le problème topographique de Litanobriga » dans *Mémoires présentés par divers savants à l'Académie des inscriptions et belles-lettres de l'Institut de France*, t. 14, p. 1-60.

**MERCIER, PAYEN 1991**

MERCIER (F.), PAYEN (P.), « Découverte préhistorique à Lamorlaye (Oise) » dans *Documents et recherches : bulletin de la société archéologique, historique et géographique de Creil*, n° 151, p. 5-13.

**PANNEAUX 2016**

*Lamorlaye d'hier à aujourd'hui*, Lamorlaye.

**PEIGNÉ-DELACOURT 1864**

PEIGNÉ-DELACOURT (A.), « Recherches sur les pays des Sylvanectes » dans *Comptes-rendus et mémoires de la Société Historique de Senlis 1862-1863*, Senlis, Imprimerie Duriez, p. 263-265.

**PELOYE 1998**

PELOYE (J.), « Les bornes armoriées de la forêt de Chantilly » dans *Bulletin des Amis du Musée Condé*, n° 55, p. 4.

**PELOYE 2007**

PELOYE (J.), *Le Lys, une forêt créée par les Condé pour la vénerie*, Lamorlaye, ALMA.

**PLATERIER 2015**

PLATERIER (S.), « La plage du Lys à Boran-sur-Oise » dans *Quadrilobe*, n°5, p. 123-138.

**POPINEAU 1999**

POPINEAU (J.-M.), « Les grands essartages du XII<sup>e</sup> siècle dans le domaine royal : la formation d'un paysage médiéval à Villeneuve-sur-Verberie (Oise) » dans *Revue archéologique de Picardie*, n°3-4, p. 151-169.

**RAYNAUD, WABONT 1998**

RAYNAUD (C.), WABONT (M.), « Réseaux hydrauliques de l'abbaye cistercienne de Royaumont (Asnières-sur-Oise, Val d'Oise), dans *Innovation technique au Moyen-Âge. Actes du VI<sup>e</sup> Congrès international d'Archéologie Médiévale (1-5 octobre 1996)*, Caen, Société d'Archéologie Médiévale, p. 71-72.

**RIGAULT 1972**

RIGAULT (P.), « Cimetière antique à Lamorlaye » dans *Documents et recherches : bulletin de la société archéologique, historique et géographique de Creil*, n°77, p. 37-38.

**RIMBERT 1972**

RIMBERT (J.), *On n'aime bien ce que l'on connaît bien : Lamorlaye (Oise)*, Lamorlaye, autoédition.

**RIMBERT 1994**

RIMBERT (J.), *Les trois guerres : 1870-1871, 1914-1918, 1939-1945*, Lamorlaye, autoédition.

**RIMBERT 1998-1999**

RIMBERT (J.), *Lamorlaye dans le département de l'Oise*, Lamorlaye, autoédition.

**RIMBERT 1999**

RIMBERT (J.), *Lamorlaye : l'évolution des écoles, de 1740 à l'an 2000*, Amiens, CRDP.

**RIMBERT 2000**

RIMBERT (J.), *Les châteaux de Lamorlaye : le palais royal, la forteresse, le chastel, le fort du Lys : deux mille ans d'histoire*, Lamorlaye, autoédition.

**RIMBERT 2002**

RIMBERT (J.), *Lamorlaye : ses rues, ses places*, Beauvais, CDDP Oise.

**RIMBERT 2007**

RIMBERT (J.), *Le Lys : le village, son histoire*, Lamorlaye.

**ROBLIN 1966**

ROBLIN (M.), « Histoire du peuplement et de l'habitat en France aux époques anciennes » dans *Ecole pratique des hautes études, 4e section, Sciences historiques et philologiques*, p. 223-234.

**ROBLIN 1968**

ROBLIN (M.), « Le terroir de Creil » dans *Compte-rendus et Mémoires de la société historique et archéologique de Senlis 1964-1966*, p. 29-54.

**ROBLIN 1978**

ROBLIN (M.), *Le terroir de l'Oise aux époques gallo-romaine et franque. Peuplement, défrichement, environnement*, Paris, Picard.

**RONSMANS 1908**

RONSMANS (C.), « Bornes seigneuriales des environs de Clermont » dans *Comptes-rendus et Mémoires de la société archéologique et historique de Clermont années 1907-1911*, t. 7, 1908, p. 76-80.

**SEYDOUX 2009**

SEYDOUX (P.), *Châteaux et gentilhommières des pays de l'Oise*, t. II. Valois, Éditions de la Morande, Paris.

**THIOLEY 2012**

THIOLEY (B.), *Lebensborn : la fabrique des enfants parfaits, ces Français qui sont nés dans une maternité SS*, Paris, Flammarion.

**TOUATI 2007**

TOUATI (F.-O.), *Vocabulaire historique du Moyen Âge, La boutique de l'Histoire*, Paris.

**TREMBLOT 1913**

TREMBLOT (J.), « Trois bornes seigneuriales aux environs de Liancourt » dans *Comptes-rendus et Mémoires de la société archéologique et historique de Clermont années 1911-1912*, t. 11, p. 60-62.

**URBANENCE 2013**

Plan local d'urbanisme, [http://www.ville-lamorlaye.fr/Service\\_urbanisme.aspx](http://www.ville-lamorlaye.fr/Service_urbanisme.aspx)

**VERMAND 2002**

VERMAND (D.), *Églises de l'Oise : cantons de Senlis et de Chantilly*, Beauvais, Conseil Général de l'Oise, p. 21.

**WOIMANT 1995**

WOIMANT (G.-P.), *Carte archéologique de la Gaule, Oise*, Paris, Académie des Inscriptions et des Belles Lettres.



# Annexes



## Généalogie des seigneurs de Lamorlaye

© M. HINARD / M. RAIMOND

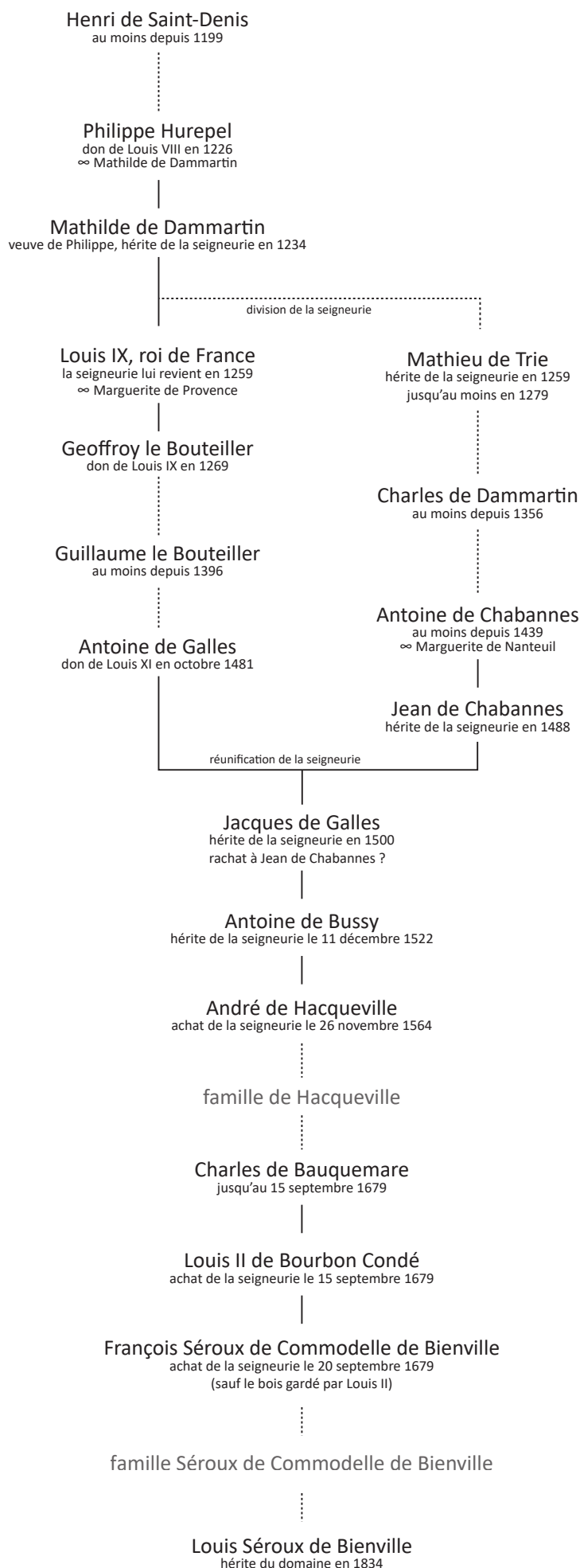



## Généalogie des seigneurs du Lys

© M. HINARD / M. RAIMOND

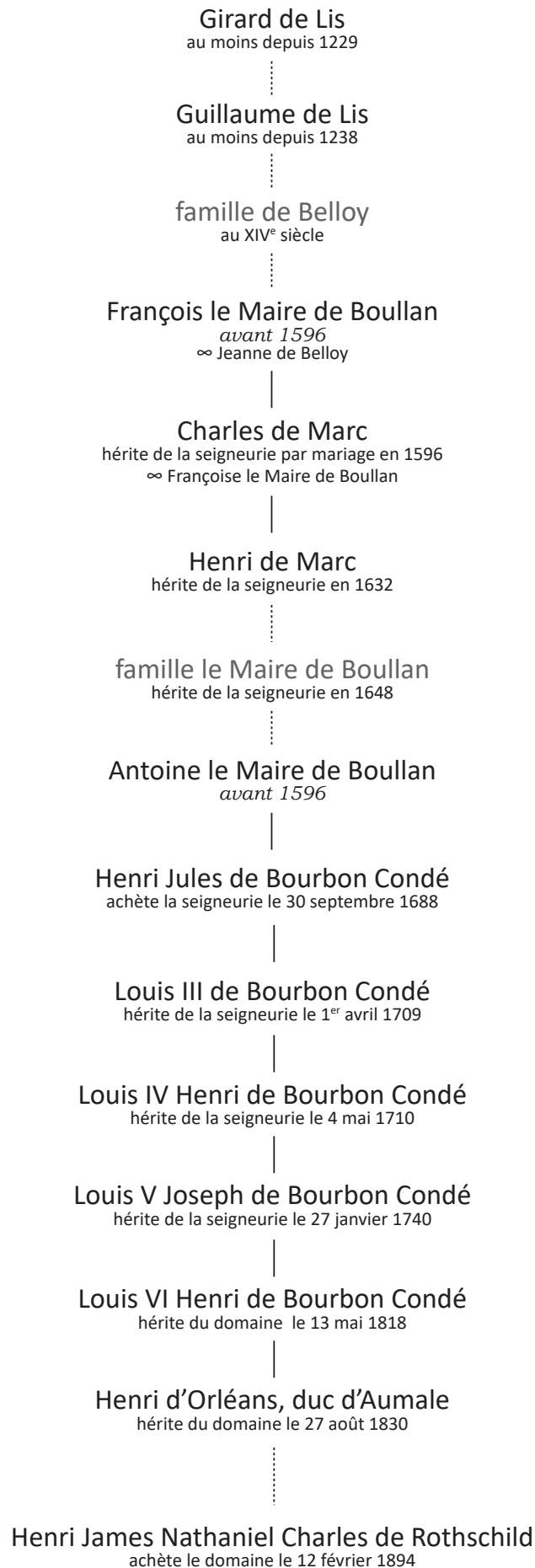







Occupation au Néolithique

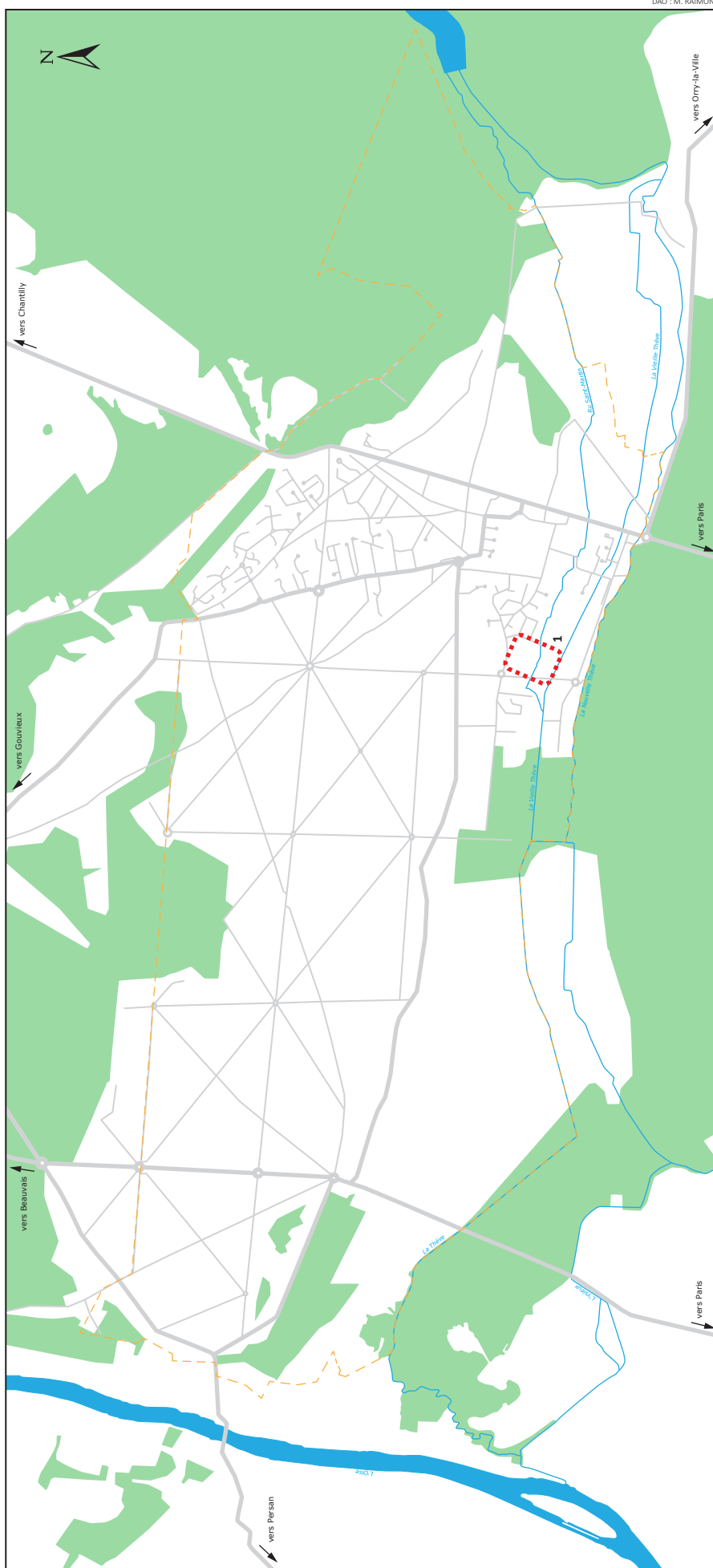

**1** : silex de la Chaussée de Bertinval – LML025  
site néolithique de la Chaussée de Bertinval – LML034



Occupation à l'Antiquité

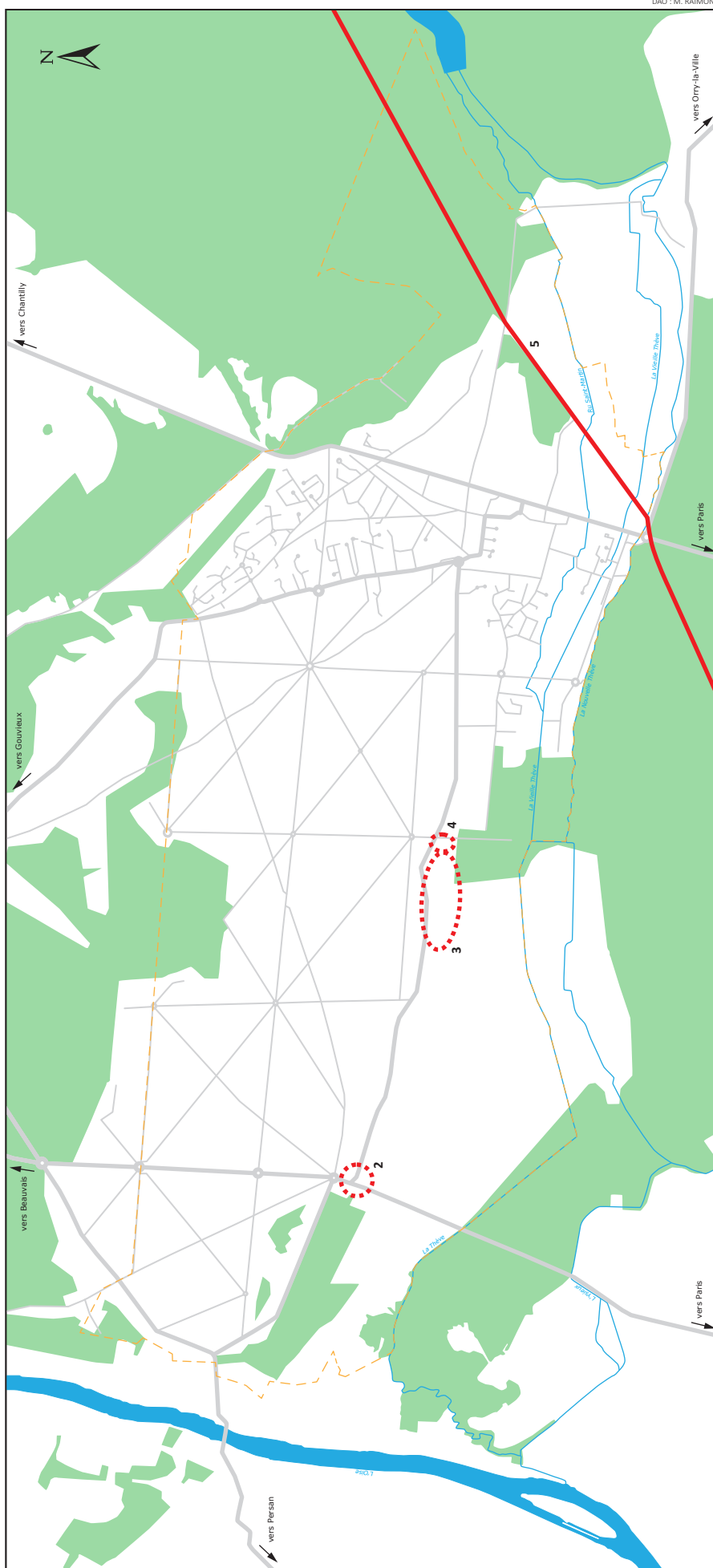

- 2** : occupation gallo-romaine - avenue Charles de Gaulle – LML036
- 3** : occupation gallo-romaine à l'est de la chapelle Saint-Vaast – LML040
- 4** : occupation gallo-romaine - avenue Charles de Gaulle – LML041
- 5** : chaussée Brunehaut – LML014



Occupation au Haut Moyen Âge

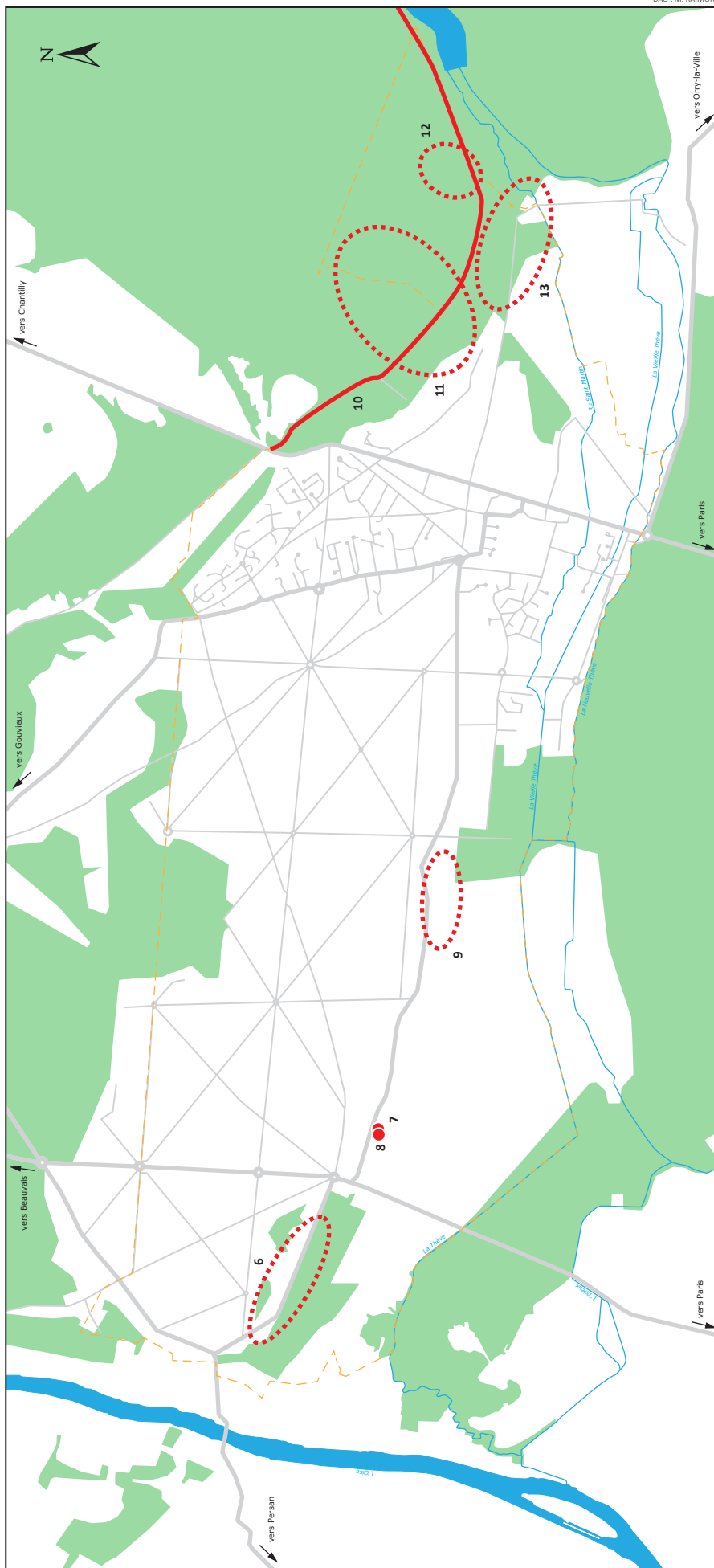

DAO : M. RAIMOND

- 6 : cimetière mérovingien du Lys – LML035
- 7 : chapelle Saint-Vaast – LML002
- 8 : cimetière de la chapelle Saint-Vaast – LML009
- 9 : occupation médiévale - avenue Charles de Gaulle – LML041
- 10 : route des Tombes – LML015
- 11 : palais mérovingien de Lamorlaye – LML037
- 12 : chapelle Saint-Martin – LML039
- 13 : site funéraire du chemin des Tombes – LML038



Occupation au Moyen Âge classique

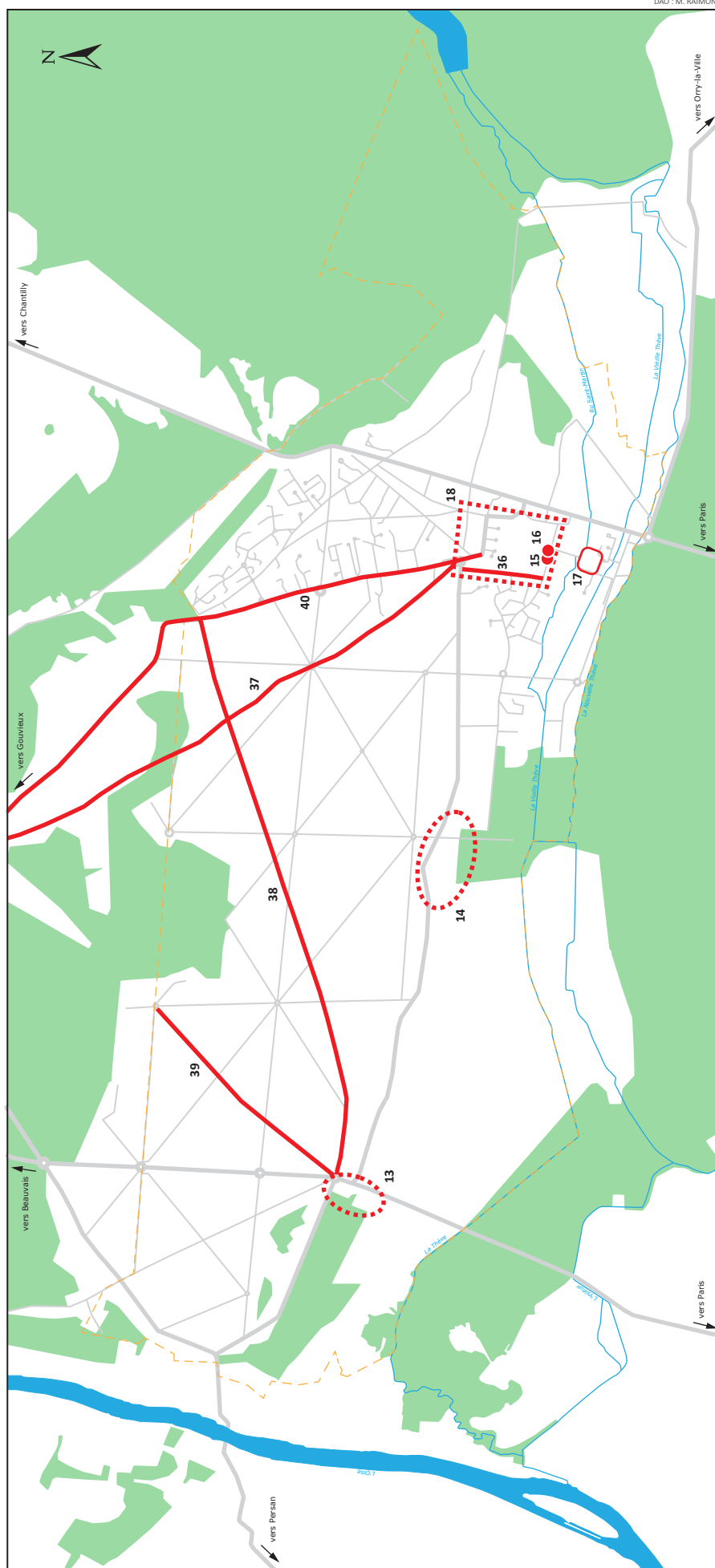

- 13** : ferme de Royau mont – LML046
- 14** : résidence seigneuriale du Lys – LML047  
occupation médiévale - avenue Charles de Gaulle – LML041
- 15** : ancien cimetière de Lamorlaye – LML011
- 16** : église Saint-Nicolas – LML001
- 17** : vieux château – LML012
- 18** : villeneuve – LML017
- 36** : rue Jean Biondi – LML066
- 37** : 14<sup>e</sup> Avenue – LML067
- 38** : avenue de Beaumont – LML068
- 39** : avenue Rebertheau – LML069
- 40** : avenue de Gouvieux – LML073



DAO : M. RAIMOND

### Occupation au Bas Moyen Âge

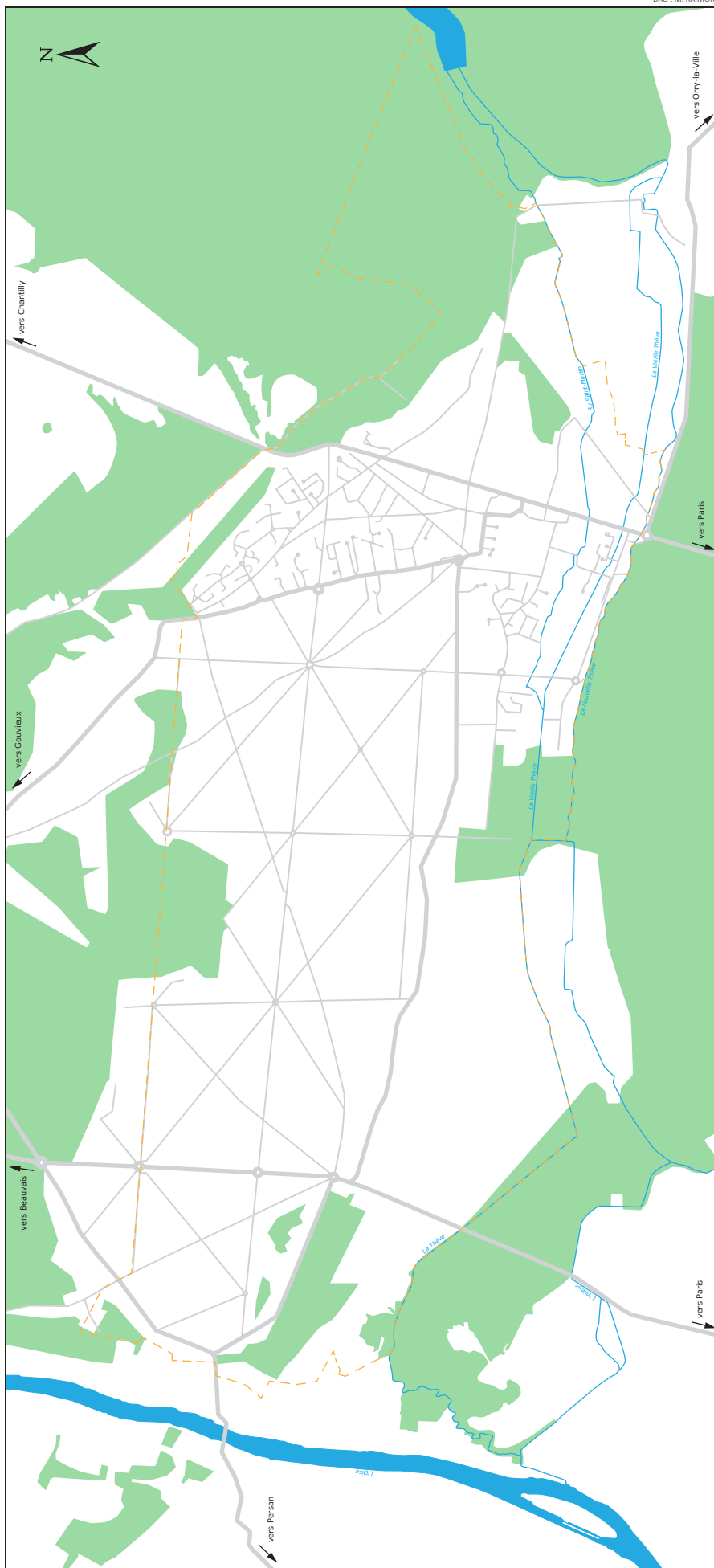

Aucun édifice ou aménagement nouveau n'est attesté aux XIV<sup>e</sup> et XV<sup>e</sup> siècles.



## Occupation à l'Époque Moderne (Ancien Régime, Révolution et Restauration)

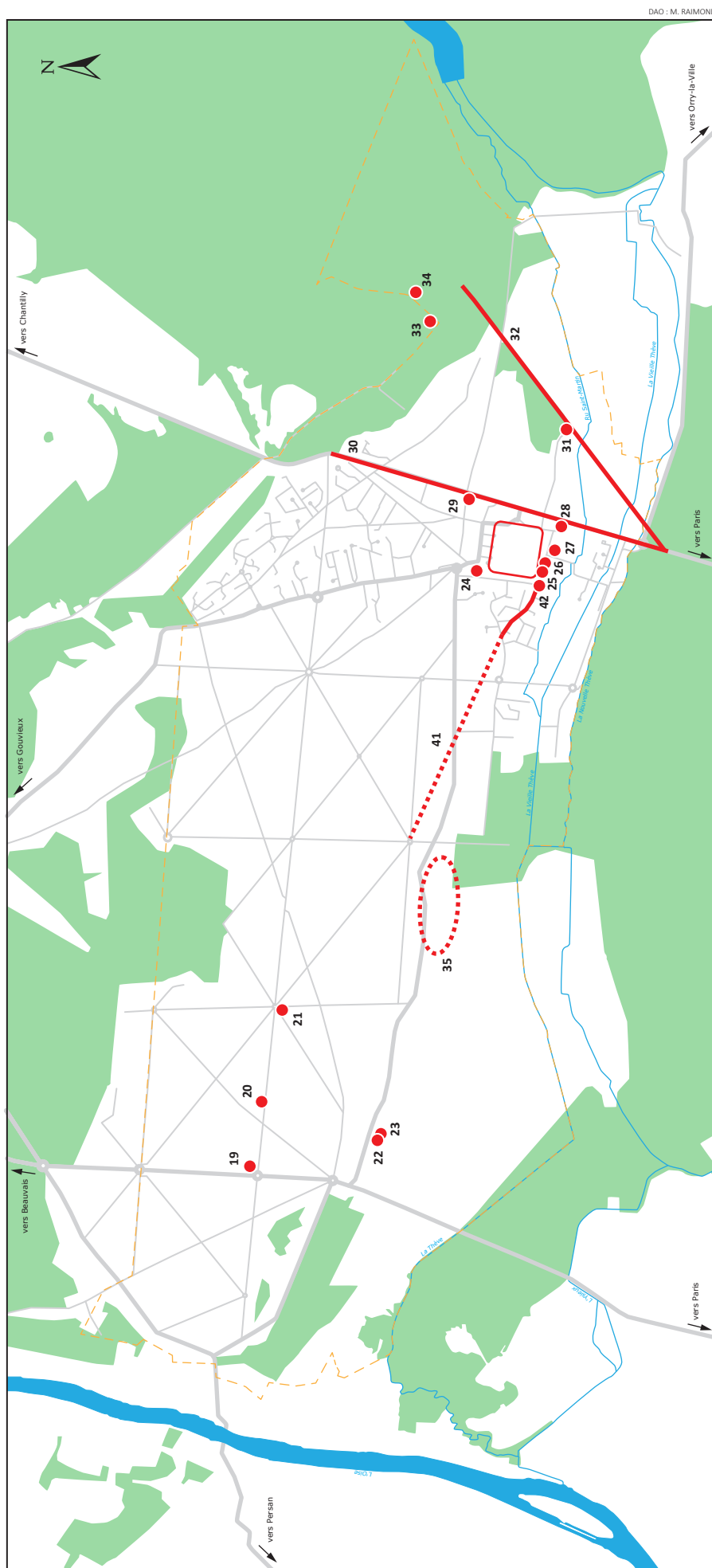

- 19 : borne du 39ter Grande avenue – LML022  
 20 : borne du 57 Grande avenue – LML021  
 21 : puits Napoléon – LML019  
 22 : dalles funéraires de la chapelle Saint-Vaast – LML029  
 23 : lapidaire du 14 avenue Charles de Gaulle – LML027  
 24 : puits de l'impasse Jean Biondi – LML020  
 25 : ancien presbytère – LML033  
 26 : vitraux de l'abside du chœur de l'église Saint-Nicolas – LML031  
 27 : vieille maison – LML061  
 28 : lapidaire en remploi du 2 rue Michel Biéré – LML028

- 29 : lapidaire en remploi du 67 avenue de la Libération – LML030  
 30 : avenue de la Libération – LML016  
 31 : borne du 5 Route des Princes – LML026  
 32 : route des Princes – LML013  
 33 : borne du réservoir – LML023  
 34 : borne de l'avenue Jacqueline Mallet – LML024  
 35 : occupation moderne - avenue Charles de Gaulle – LML041  
 41 : rue desmarais – LML070  
 42 : abreuvoir – LML065



## LISTE DES ABREVIATIONS

- A.D.60 : Archives départementales de l'Oise  
A.F.A.N. : Association pour les fouilles archéologiques nationales  
A.L.M.A. : Association Lamorlaye Mémoire & Accueil  
A.M.C. : Archives du Musée Condé  
A.N. : Archives nationales  
B.N.F. : Bibliothèque nationale de France  
M.A.P. : Médiathèque de l'Architecture et du Patrimoine  
P.L.U. : Plan local d'urbanisme  
S.R.A. : Service régional de l'archéologie  
Z.P.P.A. : Zones de présomption de prescriptions archéologiques

arr. : arrondissement

c. : circum

cf. : confer

can. : canton

dép. : département

HMA : Haut Moyen Âge

s.d. : sans date